Pion f n° 156 – 4ème trimestre 2012
Editeur responsable : Fabrice GROBELNY
Rue de Lodelinsart, 53 – 6040 JUMET

BELGIQUE – BELGIË
P.P.-P.B.
CHARLEROI X
P204173
BC4256

Le Pion f

Bulletin officiel trimestriel de la

FÉDÉRATION ÉCHIQUÉENNE FRANCOPHONE DE BELGIQUE *asbl*

29e année – N° 156
4ème trimestre 2012

Sommaire

3 Le Mot de la Rédac' - *Fabrice Grobelny*
4 Editorial - *Raymond van Melsen*
6 Calendrier J.E.F. 2012-2013
7 Annonce de la nouvelle formation de Moniteurs d'échecs
8 Olympiades 2012 - *Fabrice Grobelny*
15 L'Echiquier amaytois en Coupe d'Europe - *Claude Bikady*
20 Calendrier des activités échiquéennes 2012-2013
22 Championnats du monde 2012 des -20 ans - *Analyse de Nicola Capone*
23 Compte rendu J.E.F. - *Aurore Gillet*
26 La Tribune nationale - *Günter Delhaes*
27 Interclubs nationaux 2012-2013 - *Fabrice Grobelny*
33 Procès-verbaux du Conseil F.É.F.B. du 10 novembre 2012

chessconsult

Le spécialiste de la METHODE PAR ETAPES et des ECHECS pour les JEUNES

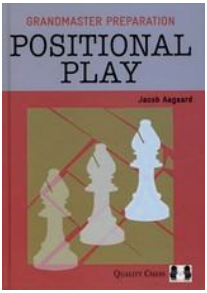

Livre du mois: Jacob Aagaard – Positional Play

(Quality Chess, 2012, 312 p.)

Langue anglaise: Le deuxième tôme pour le joueur ambitieux qui cherche à améliorer son jeu positionnel.

Prix de lancement: € 20,00 (au lieu de € 29,50)

Commandez ou informez-vous sur d'autres titres en envoyant un mail à:
info@chessconsult.be
*** Frais de port:** *commandes jusqu'à 100 €: +3,50 €, commandes à partir de 100 €: livraison gratuite*

Le Mot de la Rédac'

Voici le dernier numéro de l'année du Bulletin, une édition qui fait la part belle à l'actualité internationale des derniers mois : à l'honneur, les Olympiades à Istanbul et la Coupe d'Europe des clubs en Israël, qui se complètent d'une chouette analyse de partie de Nicola Capone (Championnats du monde des -20 ans à Athènes).

Difficile aussi de faire l'impasse sur la (toujours très attendue) reprise des Interclubs nationaux ainsi que sur les nombreuses activités réservées à nos plus jeunes affiliés.

A souligner enfin le premier message du nouveau président de notre association, M. Raymond van Melsen, ainsi qu'une nouvelle rubrique, intitulée « La Tribune nationale » et destinée à favoriser une meilleure communication de la Fédération belge, à l'heure où les cercles en sont (re)devenus les membres principaux.

Tout ceci à côté de vos rubriques habituelles, telles le petit problème ci-dessous, le calendrier, un écho des décisions prises par le Conseil d'administration et les annonces diverses.

Bonne lecture et … joyeuses fêtes de fin d'année à tous !

Fabrice Grobelny

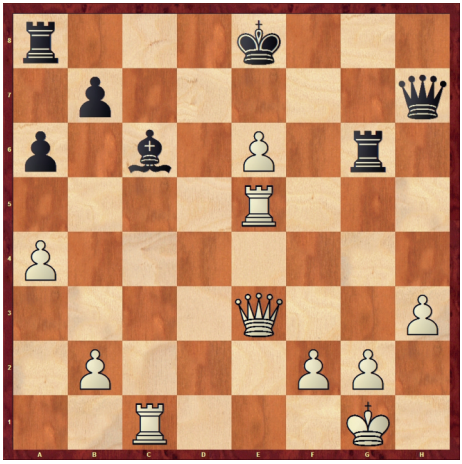

Carlsen - Nakamura
20ème Amber Rapid
Monaco 12 mars 2011

Les blancs jouent et gagnent.

Solution :
27. Txc6! bxc6 28.De4! Dg7
Nakamura essaye de contre-attaquer sur c5 et g2 mais il n'y a pas de défense *[28... Tc8 29. Tg5! Tg7 30. Dxh7 Txh7 31. Tg8+ Re7 32. Txc8 Rxe6 33. Txc6+]*
29.Dxc6+ Re7 30.Dc5+ Re8 31.Dc6+ Re7 32.Te3 Ta7 33.Dc5+ Re8 34.Dc6+ Re7 35.Db6 Txg2+ 36.Rf1 Tg1+ 37.Re2 Ta8 38.Db7+ Rd6 39.Td3+ Rxe6 40.Dc6+ 1–0

Editorial

FEFB et FRBE

Depuis sa création en 1978, notre fédération s'est aménagé un lit douillet et respecté dans le monde des échecs.

Douillet ? Pas si sûr. Avec patience et fermeté, successivement, Henri Douha, André Bréda, Bernard Lacrosse, Daniel Oger, Claude Bikady, Fabrice Grobelny et leurs équipes ont travaillé, créé, proposé des compétitions et des choix utiles - voire protecteurs - pour les joueurs francophones sans pour autant nuire à leurs collègues des autres communautés. Et ce ne fut pas toujours facile.

On pourrait croire après plus de trente années d'existence, de maturité assumée et de trésorerie bien gérée, qu'il n'y a plus qu'à laisser courir... Pas du tout ! L'année 2012 sera certainement considérée comme une charnière dans l'histoire échiquéenne belge; en cause, le fait que ce sont les cercles qui gèrent désormais la Fédération Royale Belge des Echecs. Il semble d'ailleurs que l'information ait très mal circulé ou n'est pas claire ; à la première assemblée générale du nouveau mode de scrutin (le 24 novembre dernier), très peu de cercles francophones étaient présents. Plusieurs responsables n'ont pas compris l'utilisation des procurations via le site de la FRBE. Rien de bien grave car les distraits ont été représentés d'office, mais certaines dispositions seront à prendre pour simplifier tout ça : il n'a pas été simple au secrétaire national de ne pas se tromper dans les votes autorisés parmi les membres effectifs, de droit et adhérents (l'article 19 des nouveaux statuts a d'ailleurs été malmené). Comme on le dit parfois : pourquoi faire simple quand on peut faire autrement ? Enfin, il n'y a plus de blocage de minorité et une seule personne disposant du droit de vote ne peut pas représenter plus de 5% du nombre total des affiliés de la FRBE. Nous verrons à l'usage si cette disposition est viable et utile aux échecs belges.

Réflexion et renouveau

La FEFB connaît aussi une petite évolution car il y a maintenant deux administratrices (une première ?) dans son conseil d'administration. Elles ont été élues le 10 novembre et un nouveau poste a été créé : un délégué aux ressources. La recherche – surtout l'obtention – de mécènes a souvent été discrète et il ne ferait pas de mal que notre trésorerie, certes saine, puisse s'appuyer sur

quelqu'obole supplémentaire. Cette assemblée du 10 a aussi décidé une augmentation substantielle de la part de nos jeunes joueurs pour la saison 2013-2014. Il n'était pas rare que certaines activités qui leur sont propres ne pouvaient être soutenues financièrement que très modestement. Les responsables veilleront à en faire un très bon usage et ils ne pourront plus se réfugier derrière un argument de disette.

Pour y aider, le conseil d'administration en place désire repenser l'ensemble de ce qui se fait dans notre fédération. Il n'est pas normal de ne plus savoir pourquoi telle ou telle règle a été mise en place, ce qui revient à travailler comme des machines qui ne prendront aucune initiative étrangère à leur programmation respective.

Actions en cours

A l'instant où ces lignes sont rédigées, nous ne savons pas encore si notre recours auprès du Conseil d'Etat est recevable. Pour rappel, il s'agit de la reconnaissance de notre discipline auprès de la possible défunte Communauté française (l'appellation « Fédération Wallonie-Bruxelles » n'est pas encore officialisée).

Par sa recommandation d'introduire les échecs dans l'enseignement, le Parlement européen nous donne un sérieux coup de main. Une négociation est en cours pour tenter cette introduction dans notre espace francophone.

En marge de ce dialogue, les cours donnés par nos moniteurs dans les écoles sont de plus en plus nombreux ; c'est peut-être la conséquence de deux émissions télévisées sur nos chaînes nationales, l'une au CREB et l'autre à Anderlecht CC. De plus, notre présence dans de nombreux stages multisports-échecs à l'ADEPS ne faiblit pas ; centres actuellement concernés : Jambes, Loverval et les trois centres bruxellois (Anderlecht, Auderghem et Woluwé-Saint-Lambert).

Un cycle de formation de moniteurs est programmé au début de 2013 (voir information dans ce *Pion f*).

Conclusion

Notre fédération vit. D'autres sujets peuvent trouver leur place dans ce texte. Pas d'angoisse, il y aura encore des *Pion f* (grâce à un excellent rédacteur en chef) qui suivront l'actualité. Il ne faut pas oublier, pour ceux qui y ont accès, de visiter notre site Internet (bien tenu en mains lui aussi).

Par délégation de la FEFB asbl,
Raymond van Melsen, président

Calendrier J.E.F. de décembre 2012 à juin 2013

Circuit JEF (Jeunesse échiquéenne francophone)

Circuit de 7 étapes dans différents clubs de Wallonie/Bruxelles.

Chaque étape comporte 7 rondes de parties de 15 min/joueur

Voici les dates des étapes encore à venir pour la saison 2012-2013:

- Samedi 12 janvier 2013 : JEF étape 4 – Nivelles
- Dimanche 27 janvier 2013 : JEF étape 5 – Liège
- Samedi 9 février 2013 : JEF étape 6 – Soignies
- Samedi 9 mars 2013 : JEF étape finale - Amay

Championnats Juniors FEFB

Week-end des 22/23/24 février 2013 à Namur.

Lieu: Namur – Hall Octave Henri

Horaire:

Vendredi 22 février 2013 :

- 19h à 19h45 : confirmation des inscriptions sur place
- 20h : début de la ronde 1.

Samedi 23 février 2013 :

- 10h30 : ronde 2
- 16h : ronde 3

Dimanche 24 février 2013 :

- 10h: ronde 4
- 15h30: ronde 5
- 19h30: remise des prix

Cadence : 1h30 + 30 sec/coup

Interscolaires

provinciales francophones :

normalement en janvier/février 2013. Mais pas d'infos à ce jour.

régionales francophones :

le samedi 23 mars 2013 très probablement à Loverval.

finale nationale : le samedi 18 mai 2013 à Eupen.

Adresse du jour : Pater Damien Schule, Kaperperg 2-4 à 4700 Eupen

Championnats de Belgique de la jeunesse

Du dimanche 7 avril 2013 au samedi 13 avril 2013 à Blankenberge.

Club des 7 et Club des 7 benjamins

Le but est de regrouper les meilleurs jeunes francophones (Club des 7) ou les meilleurs jeunes francophones de moins de 14 ans (Club des 7 benjamins) afin de leur offrir des formations ainsi qu'un accès privilégié aux compétitions internationales.

Les nouvelles activités seront publiées via le site web quand elles seront connues.

Vlaams Jeugdschaakcriterium (en Flandre – non FEFB)

Pour les plus motivés d'entre vous, sachez qu'un circuit comparable au JEF est organisé en Flandre (sur une période allant de janvier à décembre).

Détails et mises à jour des activités jeunes en FEFB en cliquant sur l'onglet jeunesse sur http://www.frbe-kbsb.be/fefb/

Nouvelle formation de Moniteurs d'échecs

Pour répondre à la demande de quelques candidats et en tenant compte de leur disponibilité, une formation de moniteurs d'échecs sera organisée dans le premier trimestre de l'année 2013. Les dates prennent en compte les dimanches d'interclubs et les samedis de réunions fédérales, ce qui explique l'étirement inhabituel de ce cycle.

Dates : samedi 23/2, dimanche 24/2, samedi 2/3, dimanche 10/3 et samedi 16/3/2013.

Horaire : chaque jour de 9 à 16H00, avec une interruption de 12 à 13H00.

Adresse : local Alma Echecs, Jardin Martin V, 59 - 1200 Bruxelles (dans le site universitaire, très près de la station de métro Alma).

Droit d'inscription : 62 € par stagiaire

Montant à virer au compte de la FEFB n° BE88 3600 4853 2641, avec la mention "moniteurs début 2013".

Toute inscription doit être signalée à Raymond van Melsen, rayvm15@hotmail.com ou par téléphone (0472 517 941) si le candidat n'a pas accès aux sites électroniques. Une réponse sera envoyée avec les renseignements du contenu du stage.

Olympiades 2012
Deux équipes nationales belges à Istanbul !

C'est la Fédération turque qui avait été chargée par la FIDE d'accueillir l'organisation des Olympiades 2012. Celles-ci se tinrent à Istanbul du 28 août au 9 septembre 2012. La Belgique y était dûment représentée et, pour l'occasion, Jan Rooze, le responsable des sélections internationales de la F.R.B.E., avait souhaité mettre les petits plats dans les grands :

- en alignant la plus forte équipe masculine belge depuis fort longtemps : 2 GMI et 3 MI, dont le jeune champion de Belgique en titre Tanguy Ringoir ; l'équipe se classait 41ème (sur 150 pays participants chez les hommes) sur la grille de départ. La Russie, l'Ukraine et l'Arménie trônaient tout en haut de l'affiche ;

- en présentant en outre une équipe nationale féminine, ce qui n'avait plus été fait depuis … 1994 ! Nous n'avions d'ailleurs pas non plus à rougir de sa composition puisque, emmenée par la WGM Anna Zozulia, elle se classait 48ème des 128 équipes nationales alignées, dominées dans l'ordre par les teams de Chine, de Russie et de Géorgie.

Les résultats de notre équipe masculine ne furent toutefois pas à la hauteur des attentes. Logiquement victorieuse de la Palestine, de l'Ecosse, de l'Albanie et de Singapour, elle concèdera de regrettables partages face au Costa Rica et au Turkménistan et s'inclinera devant le Montenegro et les Pays-Bas, avant de s'effondrer littéralement en alignant trois défaites de rang en fin de tournoi (contre la Roumanie, le Portugal et l'Egypte).

Au terme de la compétition , la Belgique échoue à une fort peu glorieuse 89ème place.

Avec une perf à 2505 Elo, seul Tanguy Ringoir est réellement parvenu à tirer son épingle du jeu, tandis que Bart Michiels réussit à limiter la casse, sans plus.

Mais bon, la vérité d'un tournoi n'est pas celle d'un autre et l'on souhaite vivement revoir à l'œuvre une équipe nationale de ce gabarit dans le futur.

Les performances de nos joueuses sont, elles, davantage à souligner. L'équipe termine 47ème au classement, soit une place de mieux que celle occupée deux semaines plus tôt, en ayant notamment eu l'opportunité d'en découdre avec les têtes de série n° 3 (la Géorgie, à la ronde 2) et n° 5 (les Etats-Unis, à la ronde 7). Nos cinq représentantes nous ont gratifiés de fort belles choses tout au long du

tournoi. Mention spéciale toutefois pour Eva Baekelant et Hanne Goossens qui ont clairement joué à un niveau supérieur à leur valeur théorique pour, toutes deux, réaliser un 6,5 points amplement mérité !

Pour la petite histoire, dans le tournoi Open, c'est l'Arménie qui s'impose devant la Russie et l'Ukraine. Chez les Dames, la Russie a pris le meilleur sur la Chine et l'Ukraine.

Conclusion

Tant chez les hommes que chez les dames, la jeunesse de nos représentants et leur réel potentiel nous permettent d'entrevoir « des lendemains qui chantent ». Une certitude : nous sommes sur la bonne voie !

Fabrice Grobelny

Notre équipe de charme (de gauche à droite : Eva Baekelant, Wiebke Barbier, Hanne Goossens, Anne-Marie Maeckelbergh et Anna Zozulia), entourée du président de la F.R.B.E., M. Günter Delhaes, et du responsable des sélections internationales qui assurait également le coaching des deux équipes, Jan Rooze.

Les performances individuelles de nos représentants suivies de quelques parties

		Name	ELO	FED	1	2	3	4	5	6	7	8	9	10	11	Pts	Rp
1	GM	Dgebuadze Alexandre	2556	BEL	1	½	1	½	0	0		½	½	0	-	4	2429
2	GM	Winants Luc	2543	BEL	1	½		½	½	½	0		0	1	0	4	2314
3	IM	Michiels Bart	2509	BEL	1	½	½		½	½	½	1	0		0	4,5	2440
4	IM	Ringoir Tanguy	2448	BEL	1		0	1	1	0	1	1	½	½	½	6,5	2505
5	IM	Hautot Stéphane	2375	BEL		0	½	½			1	0		0		2	2254

Dgebuadze,Alexandre (2556) - Arias Santana,Mauricio (2326)
Olympiades 2012 (3) : Belgique – Costa Rica, 30.08.2012

1.e4 c5 2.Cf3 d6 3.Fb5+ Cc6 4.d4 cxd4 5.Dxd4 Fd7 6.Fxc6 Fxc6 7.Cc3 Cf6 8.Fg5 e6 9.0-0-0 Fe7 10.Dd3 0-0 11.h4 Tc8 12.Rb1 a6 13.Cd4 Dc7 14.The1 b5 15.f3 b4 16.Cce2 Fb7 17.g4 Dc4 18.Dd2 a5 19.Cg3 Tc7 20.Ch5 Cxh5 21.gxh5 Fxg5 22.hxg5 d5 23.e5 a4 24.h6 a3 25.hxg7 Ta8 26.b3 Dc3 27.Dc1 Fa6 28.Te3 Dc5 29.Dd2 Rxg7 30.Dh2 Rg8 31.f4 Tac8 32.Th3 Rf8 33.Dd2 Rg8 34.Tdh1 Rf8 35.Txh7 Dc3 36.Dxc3 Txc3 37.g6 1-0

Winants,Luc (2543) - Fernandes,Antonio (2395)
Olympiades 2012 (10) : Belgique - Portugal, 07.09.2012

1.d4 d5 2.c4 c6 3.Cc3 Cf6 4.Cf3 dxc4 5.a4 Fg4 6.Ce5 Ff5 7.f3 e6 8.e4 Fg6 9.Fxc4 Cfd7 10.Cxg6 hxg6 11.Fe3 a5 12.f4 Dh4+ 13.g3 Dh5 14.Fe2 Dh3 15.Ff3 Ca6 16.De2 Fb4 17.Rf2 Cf6 18.Tag1 0-0 19.e5 Cd5 20.Fg4 Dh6 21.Cxd5 exd5 22.h4 c5 23.Tc1 b6 24.Ff3 Tfd8 25.Thd1 c4 26.Th1 Fe7 27.g4 Cb4 28.Rg3 f5 29.g5 Dh7 30.Dg2 1-0

Hautot,Stéphane (2375) - Seitaj,Ilir (2400)
Olympiades 2012 (7) : Belgique - Albanie, 04.09.2012

1.e4 e5 2.Cf3 Cc6 3.d4 exd4 4.Fc4 Cf6 5.e5 d5 6.Fb5 Ce4 7.Cxd4 Fd7 8.Fxc6 bxc6 9.0-0 Fe7 10.f3 Cc5 11.f4 Ce4 12.Cc3 Cxc3 13.bxc3 c5 14.Cb3 c4 15.Cd4 g6 16.f5 c5 17.e6 cxd4 18.exd7+ Dxd7 19.Dxd4 f6 20.Fh6 Tc8 21.Tae1 Rf7 22.Dg4 Thd8 23.Fe3 Rg7 24.Fd4 Tf8 25.Te6 Tc6 26.Tfe1 Tf7 27.h4 Fc5 28.Fxc5 Txc5 29.fxg6 hxg6 30.h5 g5 31.h6+ Rh8 32.Te8+ Rh7 33.T1e6 d4 34.cxd4 Tb5 35.De4+ f5 36.De3 Tb1+ 37.Rf2 Tb7 38.De5 1-0

Li,Ruofan (2419) - Michiels,Bart (2509)
Olympiades 2012 (8) : Singapour - Belgique, 05.09.2012

1.d4 d5 2.c4 c6 3.Cf3 Cf6 4.Cc3 e6 5.Fg5 Cbd7 6.cxd5 exd5 7.e3 Fe7 8.Fd3 0–0 9.Dc2 Te8 10.0–0–0 Cf8 11.Ce5 Cg4 12.h4 Cxe5 13.dxe5 Da5 14.Fxe7 Txe7 15.f4 Dc5 16.De2 h5 17.Dd2 b5 18.Rb1 a5 19.Tc1 Db6 20.Ra1 a4 21.Fxb5 a3 22.b3 cxb5 23.Cxd5 Db7 24.Cxe7+ Dxe7 25.Dd6 Db7 26.Dc6 Dxc6 27.Txc6 Fb7 28.Tc5 Fxg2 29.Tg1 Ff3 30.f5 Tb8 31.Tc7 Fg4 32.e4 Te8 33.Tc5 Cd7 34.Txb5 Cxe5 35.Ta5 Cf3 36.Th1 Txe4 37.Txa3 Fxf5 38.b4 Cd4 39.Ta8+ Rh7 40.Ta5 Te2 41.b5 Te5 42.Td1 Cc2+ 43.Rb2 Ce3 44.Td4 Fd3 45.Txd3 Cc4+ 46.Rc3 Cxa5 47.Rb4 Cb7 48.b6 f5 49.Td7 Cc5 50.Ta7 f4 51.Rc4 Rg6 52.Tc7 Ca6 53.Tc6+ Rf7 54.b7 f3 55.Txa6 f2 56.Rd4 f1D 57.Rxe5 Db5+ 58.Rf4 Dxb7 59.Ta4 Dc7+ 60.Rf3 Dc3+ 61.Rf4 Dd2+ 62.Rf5 Dd7+ 0–1

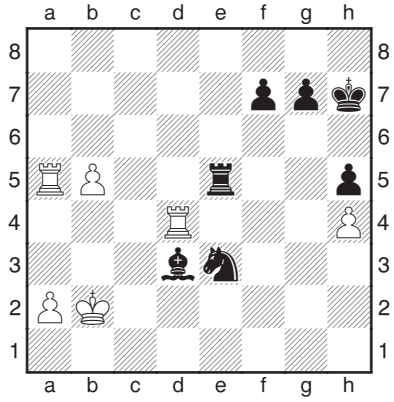

Position après 44. … Fd3

Tate,Alan (2332) - Ringoir,Tanguy (2448)
Olympiades 2012 (4) : Ecosse - Belgique, 31.08.2012

1.Cf3 f5 2.d3 Cf6 3.e4 d6 4.exf5 Fxf5 5.d4 g6 6.Fd3 Dd7 7.0–0 Fg7 8.c4 0–0 9.Fxf5 Dxf5 10.Cc3 Cbd7 11.d5 Ce4 12.Cb5 Ce5 13.Cxe5 Fxe5 14.f4 Fh8 15.Cxc7 Tac8 16.Ce6 Txc4 17.g4 Df7 18.De2 Tfc8 19.f5 Cf6 20.g5 Cxd5 21.Cd8 Txd8 22.Dxc4 gxf5 23.Fd2 e6 24.Tab1 Fe5 25.De2 f4 26.Dg4 Dg6 27.Tbe1 h6 28.h4 Rf7 29.Tf3 hxg5 30.hxg5 Th8 31.Th3 Txh3 32.Dxh3 Dxg5+ 33.Rf1 Dg6 34.Fc1 Fd4 35.Df3 Re7 36.a3 b5 37.b4 Dg1+ 38.Re2 Cc3+ 39.Rd2 Fe3+ 40.Txe3 fxe3+ 41.Dxe3 Dxe3+ 42.Rxe3 e5 43.Rd3 Ca4 0–1

Tamra,Attaallah (2084) - Michiels,Bart (2509)
Olympiades 2012 (1) : Palestine – Belgique, 28.08.2012

1.e4 e6 2.d4 d5 3.Cc3 Cf6 4.Fg5 dxe4 5.Cxe4 Cbd7 6.Cf3 h6 7.Cxf6+ Cxf6 8.Fxf6 Dxf6 9.Fb5+ c6 10.Fd3 Fd7 11.De2 0–0–0 12.0–0 c5 13.c3 Rb8 14.dxc5 Fxc5 15.De5+ Dxe5 16.Cxe5 Fe8 17.Tfd1 Td5 18.Cf3 Fa4 19.b3 Thd8 20.Fe2 Fe8 21.Txd5 Txd5 22.Td1 Txd1+ 23.Fxd1 Fa3 24.Rf1 Fb2 25.c4 Rc7 26.Re2 Rd6 27.Ce1 Fd4 28.Fc2 Fc6 29.f3 Fg1 30.h3 Re5

31.Cd3+ Rd4 32.Cb4 Fd7 33.Fe4 Fc8 34.Fh7 Fd7 35.Rd2 g6 36.Cd3 Fe3+ 37.Re2 Fg5 38.g3 e5 39.h4 Fe7 40.Cf2 b5 41.Fg8 Fe8 42.Cg4 bxc4 43.bxc4 h5 44.Ce3 Fd8 45.Rd2 a5 46.Re2 a4 47.Rd2 f5 48.Cc2+ Rc5 49.Fd5 f4 50.gxf4 exf4 51.Ce1 Fxh4 52.Cd3+ Rd4 53.Cc1 Fe7 54.Re2 g5 55.Fe6 Fg6 56.Fd7 Fa3 57.Rd2 Fxc1+ 58.Rxc1 a3 59.Fe6 Fd3 0–1

Odeev,Handzar (2397) - Ringoir,Tanguy (2448)
Olympiades 2012 (5) : Turkmenistan - Belgique, 01.09.2012

1.e4 e5 2.Cf3 Cc6 3.g3 Cf6 4.d3 d6 5.Fg2 Fe7 6.h3 0–0 7.c4 h6 8.Cc3 Ch7 9.0–0 Fe6 10.Cd5 Dd7 11.Rh2 f5 12.exf5 Fxf5 13.Cxe7+ Cxe7 14.b3 Cf6 15.Fb2 Fh7 16.Cg1 c6 17.Dd2 Df5 18.Tad1 Dh5 19.De2 Dg6 20.Cf3 Dh5 21.Cg1 Dg6 22.Fa3 Cf5 23.Dd2 Rh8 24.Ce2 Tfe8 25.Cc3 Tad8 26.Ce4 Ch5 27.De1 Cd4 28.Fb2 d5 29.cxd5 cxd5 30.Cc3 Cf6 31.Ce2 Cc6 32.Dd2 d4 33.b4 e4 34.Cf4 Df5 35.dxe4 Cxe4 36.Fxe4 Txe4 37.Tfe1 Ce5 38.Rg2 g5 39.Cd3 Df3+ 40.Rh2 Cxd3 41.Txe4 Fxe4 0–1

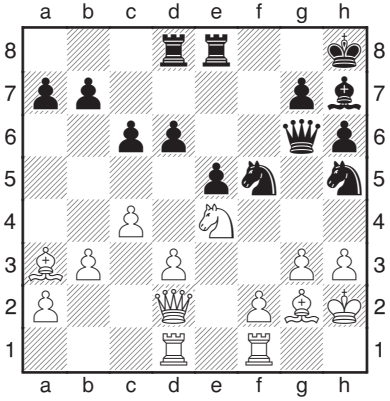

Position après 26. … Ch5

Voici nos cinq mousquetaires

A gauche : Luc Winants
A droite : Alexandre Dgebuadze

Ci-dessous : nos jeunes loups Bart Michiels et Tanguy Ringoir de part et d'autre de Stéphane Hautot

Les performances individuelles de nos représentantes aussi suivies de quelques parties

		Name	ELO	FED	1	2	3	4	5	6	7	8	9	10	11	Pts	Rp
1	WGM	Zozulia Anna	2346	BEL	1	0	1	½	½	1		½	0	1	1	6,5	2294
2	WFM	Baekelant Eva	2128	BEL	1	0	1		1	½	0		1	1	1	6,5	2205
3		Goossens Hanne	1998	BEL	1	0		1	1	1	0	0	½	1	1	6,5	2072
4		Barbier Wiebke	1952	BEL	1		1	0	1	0	0	0		1	1	5	1849
5		Maeckelbergh AM	1892	BEL		0	½	0			0	½	0			1	1854

Zozulia,Anna (2346) - Peng,Zhaoqin (2411)
Olympiades 2012 (8) : Belgique – Pays-Bas, 05.09.2012

1.c4 e5 2.Cc3 Cc6 3.a3 g6 4.g3 Fg7 5.Fg2 d6 6.e3 Cge7 7.Cge2 0-0 8.0-0 Fe6 9.Cd5 Tb8 10.Cec3 a6 11.b4 b5 12.cxb5 axb5 13.Fb2 Dd7 14.Dc2 Tfc8 15.Tfc1 f5 16.d3 Rh8 17.f4 De8 18.Cxe7 Cxe7 19.fxe5 dxe5 20.Ce2 c5 21.bxc5 Fd5 22.e4 fxe4 23.Fxe4 Dc6 24.Cc3 Dxc5+ 25.Df2 Dxf2+ 26.Rxf2 Fe6 27.Cd1 Cf5 28.Txc8+ Txc8 29.Tc1 Tf8 30.Rg2 Cd4 31.Tc5 Tb8 32.Fc3 Tc8 33.Txc8+ Fxc8 34.Fb4 Ff6 35.Cc3 Rg7 36.Cd5 Fe6 37.Cxf6 Rxf6 38.Rf2 Ff5 39.Fc5 Ce6 40.Fb4 Cd4 41.Fc5 Cb3 42.Fb4 Cd4 43.Fc5 Cb3 ½-½

Baekelant,Eva (2128) - Yurenok,Maria (2058)
Olympiades 2012 (9) : Belgique - Angleterre, 06.09.2012

1.d4 d5 2.c4 c6 3.e3 Cf6 4.Cf3 Fg4 5.h3 Fxf3 6.Dxf3 e6 7.Cc3 Cbd7 8.Fd3 Fb4 9.Fd2 0-0 10.a3 Fa5 11.g4 e5 12.cxd5 exd4 13.exd4 Te8+ 14.Rd1 Fxc3 15.bxc3 cxd5 16.h4 Ce4 17.g5 Cb6 18.Te1 Cxd2 19.Rxd2 Dd7 20.Teb1 Te7 21.h5 Dd6 22.h6 g6 23.a4 Tf8 24.a5 Cc4+ 25.Fxc4 dxc4 26.Tb4 f6 27.Te1 fxg5 28.Dg3 Dxg3 29.fxg3 Tf2+ 30.Rd1 Tc7 31.Te8+ Rf7 32.Tb8 b6 33.axb6 axb6 34.T8xb6 Th2 35.Tb7 Txb7 36.Txb7+ Rf6 37.Txh7 Th3 38.Th8 g4 39.Re2 Rf7 40.d5 Txg3 41.Tc8 Th3 42.h7 Txh7 43.Tc7+ 1-0

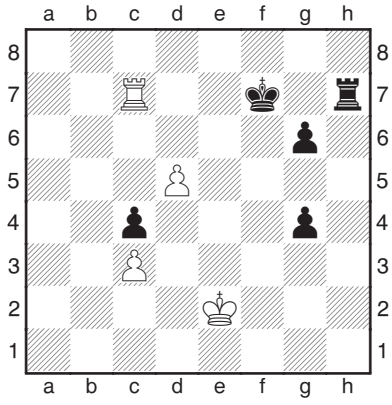

Position finale

Milovic,Aleksandra (2181) - Goossens,Hanne (1998)
Olympiades 2012 (4) : Montenegro - Belgique, 31.08.2012

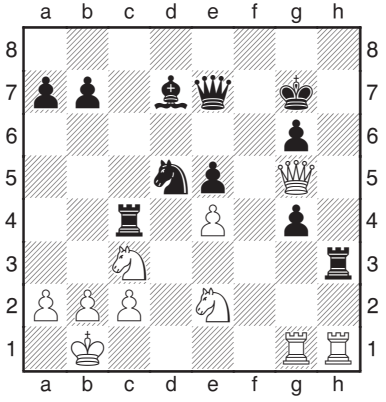

Position résultant de 24. ... Cd5

1.e4 c5 2.Cf3 d6 3.d4 cxd4 4.Cxd4 Cf6 5.Cc3 g6 6.Fe3 Fg7 7.f3 0–0 8.Dd2 Cc6 9.Fc4 Fd7 10.0–0–0 Tc8 11.Fb3 Ce5 12.Rb1 Te8 13.h4 h5 14.Fh6 Cc4 15.Fxc4 Txc4 16.Fxg7 Rxg7 17.g4 hxg4 18.h5 Th8 19.hxg6 fxg6 20.f4 e5 21.fxe5 dxe5 22.Cde2 Th3 23.Dg5 De7 24.Tdg1 Cd5 25.Dd2 Cxc3+ 26.Cxc3 Td4 27.Dg2 Df6 28.Tf1 Tf3 29.Thg1 Fe6 30.Td1 Tf2 31.Dg3 Txd1+ 32.Txd1 Tf1 33.b3 Txd1+ 34.Cxd1 Df4 35.Dd3 g3 36.Ce3 Fh3 37.Dc3 Dxe4 38.Dc7+ Rh6 39.Dc5 Df4 40.Dxa7 Dd4 0–1

Goossens,Hanne (1998) - Vasquez,Rocio (2132)
Olympiades 2012 (6) : Belgique - Equateur, 03.09.2012

1.e4 c5 2.Cf3 e6 3.d4 cxd4 4.Cxd4 a6 5.Fd3 Fc5 6.Cb3 Fe7 7.Dg4 g6 8.De2 d6 9.Cc3 Cd7 10.f4 Dc7 11.Fe3 Cgf6 12.g4 Cc5 13.0–0–0 b5 14.g5 Cfd7 15.Fd4 0–0 16.h4 b4 17.h5 Cxb3+ 18.axb3 Cc5 19.Dh2 Fxg5 20.fxg5 Cxb3+ 21.cxb3 e5 22.hxg6 fxg6 23.Fc4+ Rh8 1–0

Ci-contre : position après 17. h5

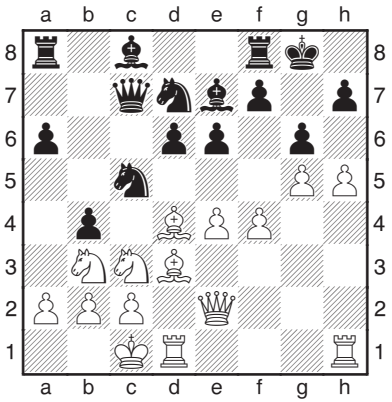

Mencos Castillo,Maria Es (1877) - Barbier,Wiebke (1952)
Olympiades 2012 (11) : Guatemala - Belgique, 09.09.2012

1.e4 d6 2.d4 Cf6 3.Cc3 e5 4.Fc4 Cbd7 5.Cf3 Fe7 6.Dd3 0–0 7.Ce2 exd4 8.Cexd4 Cc5 9.De2 Ccxe4 10.0–0 d5 11.Fd3 c5 12.Cb3 c4 13.Fxe4 dxe4 14.Cbd2 exf3 15.Dxf3 Dc7 16.h3 Fe6 17.Te1 Fd5 18.Dc3 a5 19.a3 b5 20.De5 Fd6 21.Df5 Tfe8 22.Tf1 Fh2+ 23.Rh1 Te5 0–1

Haast,Anne (2235) - Maeckelbergh,Anne-Marie (1892)
Olympiades 2012 (8) : Pays-Bas - Belgique, 05.09.2012

1.e4 Cf6 2.e5 Cd5 3.d4 d6 4.Cf3 dxe5 5.Cxe5 c6 6.Fe2 g6 7.0-0 Fg7 8.Cf3 0-0 9.c4 Cb6 10.Cc3 Fg4 11.c5 Cd5 12.h3 Fxf3 13.Fxf3 Cxc3 14.bxc3 Cd7 15.Tb1 Dc7 16.Fg5 Tfe8 17.Fe2 b6 18.cxb6 axb6 19.Fc4 b5 20.Fb3 c5 21.Te1 Cb6 22.dxc5 Dxc5 23.Fe3 Dc7 24.Fxb6 Dxb6 25.Fd5 Ta3 26.Te3 e6 27.De2 Txc3 28.Txc3 Fxc3 29.Txb5 Dd8 30.Fc4 Dd2 31.Dxd2 Fxd2 32.Rf1 Rg7 33.Tb7 Rf6 34.Re2 Td8 35.Fd3 Fc3 36.f4 Ta8 37.Fc4 Fd4 38.g4 Ta7 39.Txa7 Fxa7 40.a4 h6 41.h4 Fb8 42.Rf3 Fc7 43.Re4 Re7 44.g5 h5 ½-½

L'Echiquier amaytois en Coupe d'Europe
Une formidable expérience

Deux équipes belges participaient cette année à la Coupe d'Europe des clubs organisée à Eilat en Israël du 10 au 18 octobre 2012. Suite aux désistements cumulés de Charleroi, Gand et Ans, il revenait aux clubs d'Amay et d'Eynatten (respectivement 4ème et 5ème des derniers Interclubs nationaux) de représenter fièrement nos couleurs nationales.

L'expérience d'une Coupe d'Europe des clubs est toujours particulière ; l'endroit choisi cette année, à savoir les abords de la mer Rouge dans le sud de l'Etat hébreux, rendait la participation plus singulière encore. On peut sans doute discuter de la pertinence du choix du lieu mais ne boudons pas notre plaisir, une fois sur place, le contexte était paradisiaque !

38 degrés en plein mois d'octobre, une brise de mer légère en permanence, une mer à 25° et des hôtels 5 étoiles à profusion coincés entre le bleu de la mer (et non rouge.. lol) et les montagnes aux couleurs vives dues aux roches du désert du Néguev, gorgées de minéraux de fer, de cuivre, de quartz ou encore de grès (noire, jaune, rouge, …normal pour des Belges !).

Vous l'aurez compris, il est des destinations plus difficiles à appréhender et la première heure sur place effaçait très vite les désagréments des multiples contrôles sécuritaires imposés avant toute entrée en Israël.

Et les échecs dans tout cela ?

Au regard d'équipes telles que SOCAR Azerbaijan, Saint-Petersburg Chess Federation ou encore SHSM-64, voire les allemands de Baden-Baden, qui

comprennent les meilleurs joueurs du monde (seuls les 4 premiers joueurs mondiaux étaient absents de cette compétition), il est clair que nos équipes belges faisaient office de Petits Poucets mais la glorieuse incertitude du sport veut que chaque match est à jouer et, à ce petit jeu, les Belges se sont (très) bien défendus.

Nos amis germanophones d'Eynatten, 16ème équipe classée sur 34 au départ de la compétition, terminent finalement à la 16ème place, avec au passage quelques belles performances individuelles. Quant aux joueurs de l'Echiquier amaytois, ils réalisent également une belle performance en terminant 24èmes (classés 27èmes au départ). J'épinglerai tout particulièrement la norme de MI de Jasper Broekmeulen, 3ème échiquier amaytois, ou encore le superbe match nul de Kévin Noiroux face au GMI Postny (2647 Elo), qui valut une publication du GMI Luc Winants dans la presse nationale.

Aux grincheux qui pourraient s'étonner du soutien financier de notre fédération aux clubs francophones participant à cette compétition ou encore comparer la Coupe d'Europe à n'importe quel autre Open international, j'opposerai mon expérience personnelle vécue par deux fois avec les joueurs amaytois (Bulgarie en 2010 et Israël en 2012).

Tout d'abord, la Coupe d'Europe revêt un caractère symbolique : on n'y porte pas seulement les couleurs de son T-shirt mais surtout celle d'un club et d'une fédération. Ensuite elle permet, dans notre cas amaytois, aux joueurs du cru de côtoyer les stars mondiales (une telle concentration est rare dans d'autres tournois) soit devant l'échiquier, soit après la partie à l'analyse, ce qui offre une expérience unique mais aussi motive les troupes durant le tournoi.

Durant cette période, c'est tout un club (et de nombreux extérieurs) qui a vibré derrière ses joueurs à la lecture des comptes rendus quotidiens ou la visualisation des parties « en live ». Par effet d'émulation, cela stimule les sympathisants à progresser, çà donne « des étoiles » dans les yeux de nos jeunes joueurs qui un jour s'y verraient bien, enfin cela motive chaque membre du comité pour œuvrer plus encore pour l'essor du club.

Bref, ce sont des retombées positives durant de nombreuses semaines tant pour le club, et sa vitalité, que dans la médiatisation (locale ou pas) de notre Noble Jeu.

Une Coupe d'Europe des clubs, ce n'est pas une fin en soi, c'est une étape qui galvanise les membres d'un cercle et donne envie de progresser pour participer déjà à la suivante !

Pour les membres de l'Echiquier amaytois, les choses sont claires, vivement la prochaine !!!

Tous les comptes rendus quotidiens sont disponibles sur http://www.amaychess.be/index.php/forum/14-2012/699-coupe-d-europe-des-clubs-à-eilat

Claude Bikady

Vous aurez certainement reconnu la plupart des protagonistes de la folle équipée amaytoise en terre juive (de gauche à droite) : Jean-Marie Gheury, Kévin Noiroux, Wolfgang Blok, Kastriot Memeti, Matthew Tan, Twan Burg, Jasper Broekmeulen et Claude Bikady

Burg,Twan (2502) - Timofeev,Artyom (2631) [B48]
Amay – Schachgesellschaft Zürich (Suisse)
28th European Club Cup Eilat (5.8), 15.10.2012

1.e4 c5 2.Cf3 Cc6 3.d4 cxd4 4.Cxd4 e6 5.Cc3 Dc7 6.Fe3 Cf6 7.f4 Fb4 8.Cdb5 Da5 9.Fd2 a6 10.e5 axb5 11.exf6 Fxc3 12.Fxc3 b4 13.fxg7 Tg8 14.Fd4 Dd5 15.Fe3 Txa2 16.Dxd5 Txa1+ 17.Dd1 Txd1+ 18.Rxd1 Txg7 19.g3 d5 20.Fb5 Fd7 21.b3 e5 22.Fxc6 Fxc6 23.Te1 e4 24.Fc5 f5 25.Rd2 h5 26.Re3 h4 27.Tg1 hxg3 28.Txg3 Txg3+ 29.hxg3 Rf7 30.Fxb4 Re6 31.Rd4 Fe8 32.Fe1 Fh5 33.Fa5 Fd1 34.c4 Fxb3 35.c5 Rf6 36.Fc3 Rg6 37.Fd2 Rh5 38.Fc1 Rg4 39.Fe3 Rxg3 40.Fc1 Rg4 41.Fe3 Rf3 42.Fc1 Re2 43.Fe3 Rf3 44.Fc1 Re2 45.Fe3 Rf3 ½–½

Tan,Matthew (2425) - Brkic,Ante (2575) [C24]
Amay – Siroki Brijeg (Bosnie-Herzégovine)
28th European Club Cup Eilat (2.10), 12.10.2012

1.e4 e5 2.Fc4 Cf6 3.d3 c6 4.Cf3 d5 5.Fb3 a5 6.a3 Fd6 7.Cc3 d4 8.Ce2 Ca6 9.c3 dxc3 10.bxc3 Cc5 11.Fc2 0–0 12.0–0 Te8 13.Cg3 a4 14.Fe3 Da5 15.Db1 Fe6 16.d4 Cb3 17.Fxb3 axb3 18.dxe5 Fxe5 19.Cxe5 Dxe5 20.Fd4 Db5 21.a4 Dc4 22.f4 Tad8 23.Fxf6 gxf6 24.f5 Fc8 25.Dc1 Rh8 26.Dh6 Td6 27.Tad1 Dc5+ 28.Rh1 Tg8 29.Txd6 Dxd6 30.Ch5 Fd7 31.h3 c5 32.Dxf6+ Dxf6 33.Cxf6 Fc6 34.Cxg8 Rxg8 35.Te1 b5 36.axb5 Fxb5 37.Tb1 c4 38.Tb2 Rg7 39.Rg1 Rf6 40.Rf2 Re5 41.Rf3 Fc6 42.Te2 f6 43.g4 h6 44.h4 Fe8 45.Rg3 Ff7 46.g5 Fh5 47.Th2 1–0

Dancevski,Orce (2389) - Broekmeulen,Jasper (2410) [B07]
Gambit Aseko-See (Macédoine) - Amay
28th European Club Cup Eilat (7.13), 17.10.2012

1.d4 d6 2.e4 Cf6 3.Cc3 e5 4.dxe5 dxe5 5.Dxd8+ Rxd8 6.Fc4 Re8 7.Fg5 c6 8.0–0–0 Cbd7 9.Cf3 Fc5 10.Fh4 Fb6 11.The1 Fc7 12.Cg5 Tf8 13.f4 b5 14.Fxb5 cxb5 15.Cxb5 Fb8 16.fxe5 Fxe5 17.Fg3 Re7 18.Cd6 g6 19.Cc4 Fxg3 20.hxg3 h6 21.Cf3 Cb6 22.Ca5 Fd7 23.e5 Cfd5 24.c4 Tfc8 25.b3 Cb4 26.Cd4 Cxa2+ 27.Rb2 Cb4 28.Ra3 Tab8 29.Te4 Fe8 30.e6 f5 31.Te5 Rf6 32.Te2 Ca6 33.e7 Cc5 34.g4 Ce4 35.gxf5 gxf5 36.Tf1 Tc5 37.b4 Txa5+ 38.bxa5 Cxc4+ 39.Ra2 Cc3+ 40.Ra1 Cxe2 41.Cxe2 Cxa5 42.g4 Tb5 43.Cg3 Cb3+ 44.Ra2 Cd4 45.Ce4+ Re5 46.Cd2 fxg4 47.Tf8 Tb8 48.Cc4+ Re6 49.Tf4 Cf5 50.Te4+ Rf6 51.Txg4 Ff7 0–1

Memeti,Kastriot (2189) - Stojcevski,Zoran (2325) [A48]
Gambit Aseko-See (Macédoine) - Amay
28th European Club Cup Eilat Eilat (7.13), 17.10.2012

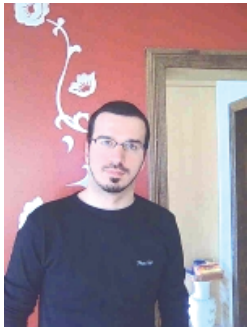

1.d4 Cf6 2.Cf3 g6 3.Ff4 Fg7 4.e3 0–0 5.Fe2 c5 6.c3 cxd4 7.cxd4 Db6 8.Dc1 d6 9.Cc3 Cc6 10.0–0 Ch5 11.Fg5 h6 12.Cd5 Dd8 13.Fh4 g5 14.Cd2 gxh4 15.Fxh5 Ff5 16.f4 e6 17.Cc3 Tc8 18.Ff3 d5 19.Cb3 Rh8 20.Dd2 b6 21.Tac1 Tg8 22.Fe2 Ce7 23.Fa6 Tc7 24.Fd3 Fxd3 25.Dxd3 Cf5 26.Cb5 Tb7 27.Tc2 Ff8 28.Cd2 f6 29.Rf2 Tbg7 30.Tg1 a6 31.Cc3 b5 32.Cf3 De8 33.Cxd5 Dd8 34.Cc3 De8 35.Ce4 Dg6 36.Tc6 Cd6 37.Cc5 f5 38.Cxh4 Df6 39.Cf3 a5 40.g3 Dg6 41.Ce5 Dh5 42.Tg2

De8 43.d5 exd5 44.Dxd5 Rh7 45.Txd6 Fxd6 46.Dxd6 Dc8 47.Ced3 Tc7 48.De6 Txc5 49.De7+ Tg7 50.Dxc5 Tc7 51.Dd5 b4 52.Re1 a4 53.Td2 b3 54.axb3 axb3 55.Dxb3 Da8 56.De6 Dh1+ 57.Re2 Dxh2+ 58.Cf2 Dh5+ 59.g4 fxg4 60.Td7+ Txd7 61.Dxd7+ Rh8 62.Cxg4 1-0

Noiroux,Kévin (2176) - Postny,Evgeny (2647) [A48]
Amay – Beer Sheba (Israël)
28th European Club Cup Eilat (3.7), 13.10.2012

1.d4 Cf6 2.Cf3 g6 3.Cc3 d5 4.Ff4 Fg7 5.e3 0-0 6.Fe2 c5 7.0-0 cxd4 8.exd4 Cc6 9.Ce5 Db6 10.Cxc6 Dxc6 11.Fb5 Db6 12.a4 a6 13.a5 Dd8 14.Fd3 Ff5 15.Fxf5 gxf5 16.Ta3 Tc8 17.Tb3 Dd7 18.Ce2 Tc6 19.Th3 Ce4

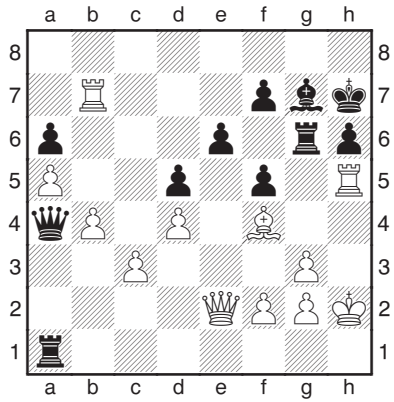

La position après le coup plein de sang-froid 32. Txb7

20.Cg3 Cxg3 21.hxg3 Tfc8 22.Dh5 h6 23.c3 Tg6 24.De2 Dd8 25.Ta1 Rh7 26.Th5 e6 27.Ta3 Dd7 28.Tb3 Tc4 29.Tb6 Ta4 30.b4 Ta1+ 31.Rh2 Da4 32.Txb7 Tb1 33.Txf7 Da1 34.Txg7+ Rxg7 35.De5+ Rf7 36.Dc7+ Re8 37.Db8+ Rf7 38.Db7+ Re8 39.Dc6+ Re7 40.Fd6+ Rf6 41.Fe5+ Re7 42.Dc7+ Re8 43.Db8+ Rf7 44.Db7+ Re8 45.Dc8+ Re7 46.Dc7+ ½-½

Toikka,Tommi - Block,Wolfgang (2101) [D03]
Shakkivelhot (Finlande) - Amay
28th European Club Cup Eilat (1.17), 11.10.2012

1.d4 Cf6 2.Cf3 g6 3.Fg5 Fg7 4.e3 0-0 5.Cbd2 d6 6.Fc4 Cbd7 7.De2 d5 8.Fd3 c5 9.c3 Te8 10.0-0 e5 11.dxe5 Cxe5 12.Cxe5 Txe5 13.Cf3 Fg4 14.Ff4 Te7 15.h3 Fd7 16.Fd6 Te8 17.Fxc5 Ce4 18.Fd4 Fxd4 19.Cxd4 Dg5 20.Fxe4 dxe4 21.Rh2 Dh4 22.f4 exf3 23.Dxf3 De7 24.Tae1 Fe6 25.a3 Fc4 26.Tf2 Fd3 27.Df4 Fe4 28.Df6 Tad8 29.Tef1 Fd5 30.Te1 Dxf6 31.Txf6 Rg7 32.Tf4 Te7 33.e4 a6 34.e5 Tde8 35.Tf2 Txe5 36.Td1 Fc4 37.Tdd2 h5 38.Cf3 Te2 39.Cd4 Txf2 40.Txf2 Fd3 41.Td2 ½-½

Calendrier des activités échiquéennes 2012-2013

Du 26 au 30 décembre 2012	Open international de Béthune (France)
31 décembre 2012	**Date limite de collecte des résultats en vue du classement Elo[1]**
1er janvier 2013	**Date limite de complément des listes de force ICN 2012-2013[2]**
5 janvier 2013	7ème tournoi de la Fête des Rois à Soignies (parties rapides)
12 janvier 2013	**Réunion des responsables de ligues F.E.F.B. à Alma Echecs**
	Circuit J.E.F. – Ronde 4 à Nivelles[3]
13 janvier 2013	Interclubs nationaux 2012-2013 (ronde 7)[2]
19 janvier 2013	**Conseil d'administration de la F.E.F.B. à Alma Echecs**
26 janvier 2013	**Conseil d'administration de la F.R.B.E. à Alma Echecs**
27 janvier 2013	Circuit J.E.F. – Ronde 5 à Liège[3]
	Interclubs nationaux 2012-2013 (date de réserve)[2]
3 février 2013	Interclubs nationaux 2012-2013 (ronde 8)[2]
9 février 2013	Circuit J.E.F. – Ronde 6 à Soignies[3]
17 février 2013	Interclubs nationaux 2012-2013 (ronde 9)[2]
Du 22 au 24 février 2013	Individuels J.E.F. 2013 à Namur[3]
23 février 2013	Stage de formation de Moniteurs d'échecs de la F.E.F.B.[4]
Du 23 février au 2 mars 2013	Open international de Cappelle-la-Grande (France)
24 février 2013	Stage de formation de Moniteurs d'échecs de la F.E.F.B.[4]
1er mars 2013	**Date limite de demandes de publication au *Pion F* 157[5]**
2 mars 2013	Stage de formation de Moniteurs d'échecs de la F.E.F.B.[4]
3 mars 2013	Interclubs nationaux 2012-2013 (ronde 10)[2]
9 mars 2013	Circuit J.E.F. – Journée finale à Amay[3]
10 mars 2013	Stage de formation de Moniteurs d'échecs de la F.E.F.B.[4]
16 mars 2013	Stage de formation de Moniteurs d'échecs de la F.E.F.B.[4]
17 mars 2013	Interclubs nationaux 2012-2013 (ronde 11 – Divisions 2 à 5)[2]
23 mars 2013	Finale inter-écoles F.E.F.B. 2013[3]
24 mars 2013	Interclubs nationaux 2012-2013 (ronde 11 – Division 1)[2]
Du 7 au 13 avril 2013	Championnats de Belgique de la Jeunesse 2013 à Blankenberge[6]
21 avril 2013	Interclubs F.E.F.B. 2013 (ronde 1 à Fontaine)[7]
Du 4 au 17 mai 2013	Championnats d'Europe individuels 2013 à Legnica (Pologne)[8]
5 mai 2013	Interclubs F.E.F.B. 2013 (ronde 2 à Liège)[7]
Du 8 au 12 mai 2013	Championnats Individuels 2013 de la F.E.F.B. à Fontaine[7]
18 mai 2013	Finale nationale Inter-écoles 2013 à Eupen[6]
26 mai 2013	Interclubs F.E.F.B. 2013 (ronde 3 à Leuze-en-Hainaut)[7]
31 mai 2013	**Date limite de candidature aux organisations J.E.F. 2013/2014[3]**
	Date limite de candidature aux organisations adultes F.E.F.B. 2014[7]
1er juin 2013	**Assemblée générale extraordinaire de la F.R.B.E.**
	Début d'affiliation des membres pour 2013-2014[1]
	Date limite de demandes de publication au *Pion F* 158[5]
2 juin 2013	Interclubs F.E.F.B. 2013 (ronde 4 à Marche-en-Famenne)[7]

30 juin 2013	**Date limite de collecte des résultats en vue du classement Elo[1]**
Du 6 au 14 juillet 2013	Championnats de Belgique Adultes 2013[2]
15 juillet 2013	**Date limite de paiement du solde des cotisations[9]**
1er août 2013	**Première majoration possible du solde des cotisations[9]**
Du 13 au 25 août 2013	Championnats du monde de la Jeunesse 2013 à Al-Ain (EAU)[10]
Du 28 août au 5/9 2013	Championnats de la Jeunesse de l'U.E. 2013 à Malenovice (Tchéquie)[10]
31 août 2013	**Seconde majoration possible du solde des cotisations[9]**
1er septembre 2013	**Date limite de demandes de publication au *Pion F* 159[5]**
Du 11 au 26 septembre 2013	Championnats du monde 2013 des – 20 ans à Antakya (Turquie)[10]
14 septembre 2013	Inter-ligues F.E.F.B. 2013[7]
28 septembre 2013	Championnats de parties rapides F.E.F.B. 2013 à Liège[7]
Du 28/9 au 9/10 2013	Championnats d'Europe Jeunesse 2013 (U8-18) à Budva (Montenegro)[10]
Du 19 au 27 octobre 2013	Coupe d'Europe des clubs 2013 à Rhodes (Grèce)[8]
Du 7 au 18 novembre 2013	Championnats d'Europe par équipe 2013 à Varsovie (Pologne)[8]

1 Daniel HALLEUX : tél. 085/31.43.03 – 0497/23.43.64 ; halleux.daniel@gmail.com

2 Luc CORNET : tél. 0474/99.52.74 ; luc.cornet@telenet.be

3 Aurore GILLET : tél. 02/779.84.53 – 0477/57.47.02 ; aurore.gillet@gmail.com
Laetitia HEUVELMANS : tél. 081/73.02.95 - 0473/79.79.85 ; laetitia.heuvelmans@euphonynet.be
Ivan WERNER : tél. 081/73.02.95 - 0478/80.63.57 ; ivan.werner@euphonynet.be

4 Raymond van MELSEN : tél. 0472/517.941 ; rayvm15@hotmail.com

5 Fabrice GROBELNY : tél. 071/95.74.97- 0474/32.98.48 ; grobelny_fabrice@voo.be

6 Jan VANHERCKE : tél. 02/270.93.28 - 0475/45.58.35 ; jan.vanhercke@jeugdschaak.be
Marc CLEVERS : tél. 050/31.26.87 ; clevers.marc@skynet.be

7 Renaud BARREAU : tél. 0476/413.460 ; Renaud.barreau@voo.be

8 Jan ROOZE : tél. 01/551.18.04 – 0488/61.50.74 ; jan.rooze@gmail.com

9 Claudio PIACENTINI : tél. 071/39.75.37 – 071/20.02.27 (bur.) ; claudio.pia61@gmail.com

10 Jan VANHERCKE : tél. 02/270.93.28 - 0475/45.58.35 ; jan.vanhercke@jeugdschaak.be

Publicité - Tarification

Les annonces publicitaires sont possibles aux conditions suivantes:

1 page: 90 € - 1 demi-page: 50 €

Page gratuite

pour les annonces des championnats individuels seniors et juniors de la F.R.B.E. et de la F.E.F.B.

Demi-page gratuite

pour les annonces des autres compétitions officielles (en ce compris les tournois de ligue)

***

Réduction en cas d'annonce régulière sur base annuelle:
-15%, - 20% ou - 25% pour respectivement deux, trois ou quatre publicités

Championnats du Monde 2012 des – 20 ans à Athènes

Dans l'édition précédente du *Pion f*, nous vous proposions la belle analyse, par Stef Soors, d'une partie qu'il avait jouée lors des Championnats du monde 2012 des – 20 ans à Athènes.
Voici cette fois l'analyse tout aussi intéressante, par Nicola Capone, d'une de ses parties disputées lors du même tournoi.

Kanarek,Marcel (2487) - Capone,Nicola (2120)
Championnats du Monde 2012 (2), 03.08.2012
Commentaires de Nicola Capone

1.e4 c5 2.Cf3 d6 3.d4 cxd4 4.Cxd4 Cf6 5.Cc3 Cc6 6.Fg5 *(Fg5 est l'une des variantes les plus agressives pour les Blancs)*
6. ... e6 7.Dd2 a6 8.0-0-0 Fd7 9.f3 *Diagramme (dans cette position, les Blancs ont deux coups possibles : 9. f3 et 9. f4 ; 9. f3, le coup choisi par mon adversaire, permet aux Blancs, en cas de petit roque noir trop rapide, de replier le Fg5 en e3 pour laisser la marée de pions avancer et ainsi avoir une forte attaque ; l'autre coup, 9. f4, permet aux Blancs d'avoir des menaces comme f5, ce que les Noirs empêchent par h6 qui pose une question immédiate au Fg5)*

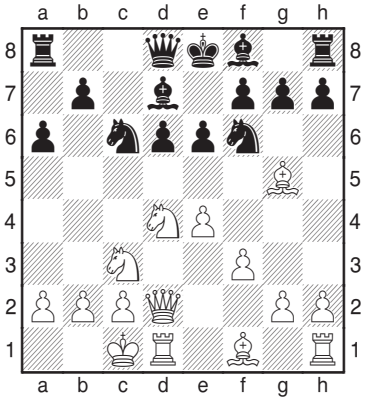

Position sur 9. f3

9. ... h6 *(par ce coup, les Noirs forcent les Blancs à prendre une décision avec leur fou. La meilleure possibilité est de replier le fou en e3)*
10.Fe3 b5 *(les Noirs commencent à avancer leur pion pour essayer de trouver du contre-jeu)*
11.Cxc6 *(ici, les Blancs ont pour idée de liquider une pièce noire centrale importante pour ensuite replacer le cavalier c3 en d4 par Ce2)*
11. … Fxc6 12.Fd3 Dc7 13.The1 *(après ce coup, les Blancs commencent à avoir des thèmes comme Cd5)*
13. … Fe7 *(Fe7 empêche tous ces thèmes)*
14.Ce2 *(le cavalier se dirige vers la case d4 où il sera centralisé)*

14. ... Cd7 *(Cd7 offre aux Noirs plusieurs possibilités comme par exemple : Ce5 qui permet de placer par la suite le cavalier en c4, ou Cc5 qui permet d'atténuer l'attaque blanche en supprimant l'un des fous)*
15.Cd4 Fb7 *(pas question de laisser le fou de cases blanches)* **16.Rb1** *(ce coup est toujours utile)* **16. ... Ce5 17.De2 Cc4** *(ici, Tc8 était aussi possible mais certainement pas le petit roque ; l'attaque serait, je pense, décisive)* **18.Fc1 Tc8 19.f4** *(les Blancs commencent à trouver des idées intéressantes comme la poussée du pion f)* **19. ... Db6 20.Cf3 Dc5 21.Fxc4 Dxc4 22.Td3** *(la position me semble égale)* **22. ... b4 23.b3 Dc7 24.Td4 a5 25.Tc4 Db6** *(il est difficile de créer des affaiblissements des deux côtés)* **26.Txc8+ Fxc8 27.Fb2 Fa6 28.Dd2** *(ici, le petit roque me semble risqué)* **28. ... Tg8** *(mon idée est de poursuivre avec g5)* **29.g4 g5 30.e5 Fb7** *(les Blancs essaient de trouver des ressources mais sur un jeu précis des Noirs, la position reste égale)* **31.Fd4 Da6 32.exd6 Dxd6 33.Ce5 gxf4** *(une imprécision qui donne un petit avantage aux Blancs)* **34.Cc4 Dd5** *(ce coup noir est imprécis ; meilleur aurait été 34. ... Dc7 et sur 35. Fe5, 35. ... Dc6)* **35.Dxf4 Fa6 36.Ce3 Dd7** *(Ff6 a l'air d'être une bonne solution pour les Blancs)* **37.Cf5** *Diagramme*

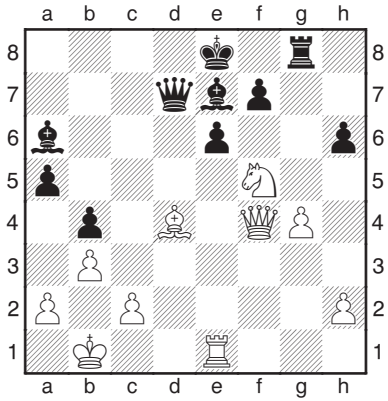

La position après 37. Cf5

(après 37. ... exf5, les Blancs ne jouent pas Ff6 mais gxf5 qui leur donne le gain de la partie ; après 38. Ff6, 38. ... Fe2 ! mène à une position nulle) **37. ... Fg5** *(maintenant, la partie est perdue pour les Noirs; 37. ... exf5, 38.Ff6 Fe2, 39.Db8 Dd8, 40.Dxd8+ Rxd8)* **38.Db8+ Dd8 39.Da7 Fc8 40.Fc5 Ff4 41.Ce7 Txg4 42.Cxc8 Tg2 43.Cd6+ 1-0**

Compte rendu JEF – Etapes 1–2 –3

JEF signifie Jeunesse échiquéenne francophone.
JEF est aussi le nom donné à un circuit de 7 tournois de 7 rondes de 15 minutes par joueur réservé aux jeunes ayant moins de 20 ans… Les différents tournois du circuit sont appelés des étapes et sont organisés par différents clubs de très bonne volonté à travers la francophonie!!!

Nous voici presque à mi-chemin du circuit JEF et les 3 premières étapes ont été très bien organisées successivement par Auvelais, Marche et Etterbeek.

A chacun sa petite originalité afin de permettre à tous nos jeunes de passer un bon moment échiquéen…

Le samedi 6 octobre 2012, le club d'Auvelais a bien gâté les jeunes en proposant un cours d'échecs d'environ 2 heures dans la matinée. Le cours a été donné par Xavier Mastalerz et a été très apprécié par ses étudiants !!! Pour ceux qui voulaient se changer les idées et s'essayer à un autre jeu de stratégie, ils ont été comblés : en effet, le championnat francophone de stratégo avait lieu le même jour et au même endroit !!! Très bonne initiative!!! Un grand merci à Eric Bussola et son équipe pour la très chouette journée!!! Le tournoi (ndlr. d'échecs, bien sûr) fut remporté par Lionel Jognery devant Allan Arabia et Vadim Jamar!!!

Le samedi 27 octobre 2012, c'est la Tourelle Marchoise que nous remercions pour l'organisation de la seconde étape du JEF… Quelque 39 joueurs avaient fait le déplacement jusque Marche malgré toutes les routes en travaux !!! Des croque-monsieur ont régalé les plus gourmands dans le cours de l'après-midi. La grande cour a permis aux plus dynamiques d'aller se dégourdir les jambes entre deux parties !!! Les sponsors ont permis à chacun de repartir avec un cadeau… Merci à toute l'équipe de Marche pour l'organisation sans faille de la journée !!! Le tournoi fut remporté par Théo Kolp devant Lionel Jognery et Florent Gillot !!!

Ce dimanche 25 novembre 2012, ce fut l'étape d'Etterbeek… Mais ils sont fous… Oh oui… Les 2 fous du Diogène ont accueilli 81 jeunes venus de tous les coins de la Wallonie, de Bruxelles et même de Flandre pour essayer de remporter un des nombreux prix offerts par la commune d'Etterbeek et les autres sponsors… Ils furent très gâtés : des coupes et 40 euros en bons d'achat chez Marchand pour les premiers de chaque catégorie, 25 euros pour les deuxièmes de chaque catégorie et un T-shirt pour les 3èmes de chaque catégorie… Et bien sûr une médaille pour chacun des participants !!! Chapeau pour l'organisation et surtout un grand merci à toute l'équipe du club d'Etterbeek!!! Le tournoi fut remporté par Lionel Jognery devant Julien Claude et Florent Gillot!!!

Les prochaines étapes :

- Samedi 12 janvier 2013 : JEF étape 4 – Nivelles
- Dimanche 27 janvier 2013 : JEF étape 5 – Liège
- Samedi 9 février 2013 : JEF étape 6 – Soignies
- Samedi 9 mars 2013 : JEF étape finale – Amay

Pour plus d'infos, voir détails et mises à jour des activités jeunes en FEFB en cliquant sur l'onglet jeunesse sur http://www.frbe-kbsb.be/fefb/.

Pour l'étape d'Etterbeek, ils étaient venus de partout ? Et oui… Et ce grâce aux braves animateurs de cercles ou parents dévoués… Qui sont-ils… ? En voici quelques-uns avec les jeunes de leurs clubs respectifs…

Le club d'Amay en région liégeoise…

Le CREB en région bruxelloise…

Les Fous du Diogène d'Etterbeek…

Le club d'Auvelais
entre Namur et Charleroi…

Le club de Namur…

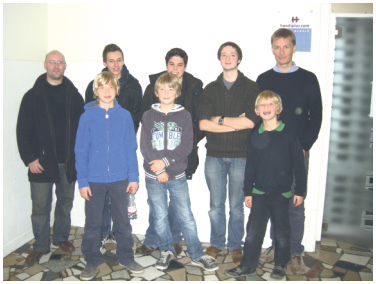

Le CRELEL de Liège…

Bravo à tous ces adultes qui s'investissent inlassablement dans les animations et accompagnements de jeunes joueurs d'échecs… Continuez comme ça… !!!

Pour les étapes suivantes, essayez d'amener vos amis, les autres jeunes de votre club ou de votre école… Surtout, n'oubliez pas, plus on est de fous, plus on rit… !!!

Aurore Gillet

La Tribune nationale
Lettre ouverte aux cercles d'échecs

Chers amis échiquéens,

A l'assemblée générale de la FRBE du 2 juin 2012, la proposition de la FEFB que les clubs soient directement membres de la fédération nationale a été acceptée à une grande majorité. Ce qui implique que les clubs ont dans le futur une influence directe sur la vie échiquéenne en Belgique. Maintenant c'est aux clubs de profiter de cette occasion.

Comme président de la FRBE, je serai content si les responsables de clubs en profitent et nous font part de leurs propositions.

Une des priorités du conseil d'administration est d'informer encore mieux et plus vite les clubs membres sur nos activités via notre site web. Lors de ma visite aux Olympiades d'échecs à Istanbul en septembre, j'ai eu l'occasion de m'entretenir avec des responsables de l'ECU et de la FIDE sur la question de savoir comment on peut améliorer les échecs en Belgique. Le problème actuel est cependant que la Fédération nationale ne dispose pas de moyens financiers suffisants pour organiser par exemple un championnat d'Europe ou du Monde en Belgique.

Beaucoup de joueurs d'échecs pensent que la Fédération nationale devrait avoir des fonds, mais que peut faire la Fédération avec une cotisation de 11 Euro par membre ? Avec ce montant, en Europe, nous nous trouvons tout au bas de l'échelle.

Ma priorité en tant que président est et reste de soutenir le Noble Jeu auprès des jeunes. Dans ce domaine, il y a déjà eu quelques progrès, qui doivent aussi être transcrits dans le domaine des adultes.

Pour pouvoir augmenter les prix lors de championnats nationaux, il nous faut des sponsors. Mais pour trouver des sponsors, il faut que les clubs collaborent pour améliorer l'image des échecs, par exemple en organisant des tournois attrayants, en contactant le politique et en travaillant davantage avec la presse. Plus l'on parle des échecs, plus les jeunes et les adultes trouveront facilement le chemin vers les clubs d'échecs, ce qui permettra à ceux-ci d'augmenter le nombre de membres ; si en plus le politique participe, nous sommes persuadés qu'il y aura des impacts financiers positifs.

Donc ma grande recommandation est : participez au travail de la fédération et apportez-nous des propositions concrètes, car c'est l'union qui fait la force.

Mes meilleures salutations échiquéennes !

Günter Delhaes
Président FREB

Interclubs nationaux 2012-2013

Une première partie de saison chahutée en Division 1 !

Dès avant l'entame du tournoi, la couleur était annoncée : le gros favori cette année est Wirtzfeld, tandis que Deurne et Zottegem devront se battre pour ne pas accompagner Eynatten 2 en Division II au terme de la saison.

Face à de telles convictions, y aurait-il encore de la place pour le sport (et sa glorieuse incertitude) ? Début de réponse après cinq journées de compétition.

Ronde 1

Les premières surprises se font jour. Si cette fois, la hiérarchie est respectée entre les deux équipes d'Eynatten (14-18 en faveur de l'équipe 1), Gand est d'emblée accroché par Deurne tandis que Fontaine s'offre (de justesse) le scalp des champions carolos en titre (15-17). Borgerhout étrille les petits jeunes de Zottegem (21-11), Wirtzfeld fait de même avec un Anderlecht bien faiblard (20-11) et Rochade Eupen partage l'enjeu avec Amay.

Bok,Benjamin (2512) - Dgebuadze,Alexandre (2557)
Amay 1 – KSK Rochade 1 (1.2), 23.09.2012

1.e4 e6 2.d4 d5 3.Cd2 Cf6 4.e5 Cfd7 5.c3 c5 6.f4 Cc6 7.Cdf3 Da5 8.Ce2 f6 9.g3 Fe7 10.Fh3 0-0 11.0-0 Rh8 12.dxc5 Dxc5+ 13.Ced4 Cxd4 14.cxd4 Dc6 15.Rh1 Cb6 16.a4 f5 17.b3 De8 18.Dd3 Cd7 19.g4 Cb8 20.Tg1 Cc6 21.Tg3 fxg4 22.Fxg4 Fd7 23.Fd2 Dg6 24.Dxg6 hxg6 25.Tag1 Tf7 26.Fh3 g5 27.Ff1 g6 28.Fd3 Tg8 29.Cxg5 Fxg5 30.Txg5 Cxd4 31.Fxg6 Txg6 32.Txg6 Cf5 33.h3 d4 34.Rh2 Rh7 35.Fb4 Ch4 36.T6g3 Fc6 37.Tf1 Cf5 38.Tg5 Ce3 39.Tfg1 Ff3 40.Rg3 Fd1 41.Fd2 Fxb3 42.Fxe3 dxe3 43.Rf3 Rh6 44.T5g4 Rh5 45.Rxe3 Tc7 46.Tg6 Th7 47.T1g4 1-0

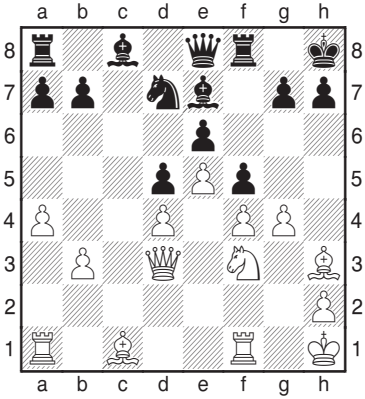

Ci-contre
La position après 19. g4

Rooze,Jan (2316) - Vandenbussche,Thibaut (2392)
Deurne 1 – KGSRL 1 (1.3), 23.09.2012

1.e4 d6 2.d4 Cf6 3.Cc3 e5 4.Cf3 Cbd7 5.Fc4 Fe7 6.0-0 0-0 7.a4 c6 8.a5 h6 9.h3

Te8 10.Fa2 Dc7 11.Dd3 Cf8 12.Fd2 Cg6 13.Tfe1 Ch5 14.Ce2 Ff8 15.b4 Fe6 16.c4 Tac8 17.Fb3 Dd8 18.d5 cxd5 19.cxd5 Fd7 20.Fa4 Fxa4 21.Txa4 f5 22.b5 fxe4 23.Dxe4 Ce7 24.Cc3 Cf6 25.Db1 Dd7 26.Db3 Rh8 27.Td1 Cf5 28.Ce4 Cxe4 29.Txe4 Tc5 30.b6 a6 31.Fb4 Tcc8 32.g4 Ce7 33.Dd3 Cg6 34.Fd2 Tc5 35.Fe3 Txa5 36.Tc4 Df7 37.De4 Tb5 38.Tc7 Te7 39.Tc8 Rg8 40.g5 Cf4 41.gxh6 gxh6 42.Rh2 Df6 43.Tg1+ Rh8 44.Fxf4 exf4 45.Tg6 Df7 46.Txh6+ Rg8 47.Tg6+ Rh8 48.Dd4+ Rh7 49.Cg5+ Rxg6 50.Cxf7 Txf7 51.Tc7 Tf5 52.Txb7 Fh6 53.Td7 Tbxd5 54.Txd6+ Txd6 55.Dxd6+ Tf6 56.Dd3+ Rg7 57.Dd7+ Rg6 58.b7 f3 59.Dg4+ 1–0

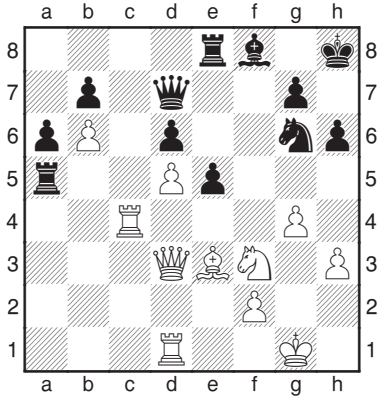

La position après 36. Tc4

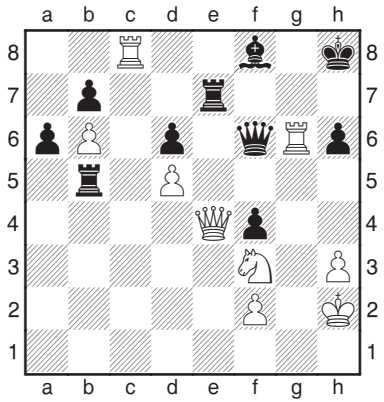

La position après 45. Tg6

Ronde 2

Le CREC concède une deuxième défaite de rang, non méritée, des œuvres d'Amay (18-14), Anderlecht surprend les sociétaires d'Eupen (17-15) et Gand réagit de manière convaincante contre Borgerhout (20-12).

Deurne et Eynatten 2 s'inclinent logiquement, respectivement contre Eynatten 1 (19-13) et Fontaine (20-12).

Surtout, Wirtzfeld se prend les pieds dans le tapis en concédant le partage face à Zottegem.

De Schampheleire,Glen (2311) - Siebrecht,Sebastian (2482) [A64]
Zottegem 1 – Wirtzfeld 1 (2.1), 07.10.2012

1.d4 Cf6 2.c4 e6 3.g3 c5 4.d5 exd5 5.cxd5 d6 6.Cc3 g6 7.Fg2 Fg7 8.Cf3 0–0 9.0–0 Te8 10.Cd2 Cbd7 11.h3 a6 12.a4 b6 13.e4 Tb8 14.Cc4 Dc7 15.Ff4 Ff8 16.Ca3 Ch5 17.Fe3 Cg7 18.f4 f5 19.Dd3 fxe4 20.Cxe4 Cf5 21.Ff2 Fg7 22.g4 Ch6

23.Cg5 Cf8 24.Tae1 Txe1 25.Txe1 b5 26.axb5 axb5 27.Ce6 Df7 28.Cd8 Dxf4 29.Cc6 Ta8 30.Fg3 Df6 31.Cxb5 Fa6 32.Da3 Fb7 33.Db3 Dxb2 34.Dxb2 Fxb2 35.Cxd6 Fa6 36.Ce4 c4 37.Cc5 Fb5 38.d6 Ta3 39.Fd5+ Rh8 40.Rg2 Ff6 41.Tf1 Ta2+ 42.Rh1 Fg7 43.Fe5 Ta8 44.Txf8+ Txf8 45.Fxg7+ Rxg7 46.Ce6+ Rf7 47.Ced4+ Rg7 48.Cxb5 Tf1+ 49.Rg2 Td1 50.Cbd4 c3 51.d7 c2 52.d8D Td2+ 53.Rf3 1-0

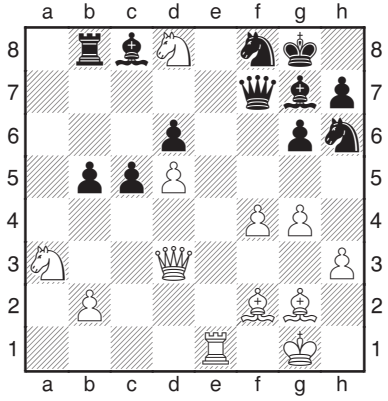

La position après 28. Cd8

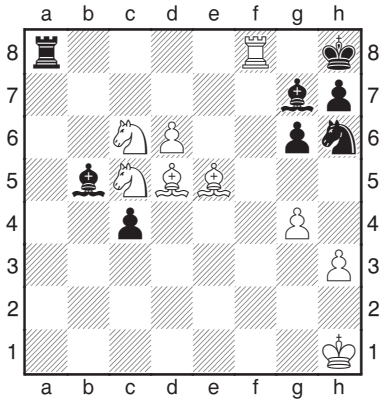

La position après 44. Txf8+

Feygin,Michael (2538) - Renette,Hans (2345) [C70]
KSK Rochade 1 – Anderlecht 1 (2.2), 07.10.2012
1.e4 e5 2.Cf3 Cc6 3.Fb5 a6 4.Fa4 Cge7 5.c3 g6 6.d4 exd4 7.cxd4 b5 8.Fb3 Fg7 9.0-0 0-0 10.h3 d6 11.Cc3 Ca5 12.Fc2 c5 13.dxc5 dxc5 14.Dxd8 Txd8 15.Fe3 Cb7 16.Tfd1 Fe6 17.e5 Ff5 18.Fxf5 Cxf5 19.Fg5 Txd1+ 20.Txd1 Cd4 21.Cxd4 cxd4 22.Cd5 Fxe5 23.Cf6+ Rg7 24.Cd7 f6 25.f4 fxg5 26.Cxe5 gxf4 27.Txd4 Td8 28.Txf4 Td1+ 29.Tf1 ½-½

Ronde 3

Eynatten 1 (12-20 contre Borgerhout) et Fontaine (13-19 à Deurne) continuent de tout emporter sur leur passage. Wirtzfeld se rassure face à Gand (20-12), les Carolos évacuent toute la frustration d'un début de saison décevant en atomisant Eynatten 2 (22-12), Anderlecht réalise un beau match nul à Amay et Eupen renvoie Zottegem à ses chères études (20-12). Somme toute, les positions au classement s'en trouvent consolidées.

Tan,Matthew (2428) - Van Overdam,Julian (2285) [D01]
ICN 2012-2013 (3.3), 21.10.2012
1.d4 Cf6 2.Cc3 d5 3.Fg5 Cbd7 4.Dd3 g6 5.h4 c6 6.0-0-0 Fg7 7.f3 0-0 8.e4 dxe4

9.fxe4 Cg4 10.Df3 Cgf6 11.Fc4 h6 12.Ff4 Ch5 13.Cge2 e5 14.dxe5 De8 15.Fb3 Cxe5 16.Fxe5 Fxe5 17.g4 Cg7 18.h5 g5 19.Cd4 Fe6 20.The1 Td8 21.Cf5 Fxb3 22.axb3 De6 23.Rb1 Df6 24.Te3 Txd1+ 25.Dxd1 Td8 26.Td3 Txd3 27.Dxd3 Cxf5 28.exf5 Fxc3 29.bxc3 Rg7 30.Rb2 b5 31.b4 De7 32.Df3 Dd6 33.De4 Dd7 34.De5+ Rh7 35.Db8 Rg36.Da8 Dc7 37.De8 a5 38.bxa5 Dxa5 39.Dxc6 b4 40.Dc4 Da3+ 41.Rb1 bxc3 42.Dd4+ Rh7 43.Db6 De7 44.Ra2 De2 45.Db3 Da6+ ½–½

Ronde 4

Le match attendu lors de cette 4ème ronde est celui opposant le leader, Eynatten 1, au favori de l'épreuve, Wirtzfeld. Et de fait, comme pour donner raison aux pronostiqueurs avertis, l'équipe de Victor Schleck présente une moyenne Elo supérieure de 120 points à celle de son adversaire du jour. Pourtant, comme Ans face à Charleroi la saison dernière, c'est David qui l'emporte contre Goliath, sur le score étriqué de 17-15.

Tandis que Wirzfeld se retrouve au classement à trois longueurs de son rival germanophone, Fontaine concède à son tour sa première défaite de la saison, face aux Anversois de Borgerhout (13-19). Dans des matches équilibrés sur le papier, Gand prend le meilleur sur Eupen (18-14) et Charleroi sort brillant vainqueur de son duel avec Anderlecht (13-19).

En bas de classement, Eynatten 2 parvient à arracher le nul contre Deurne, malgré un déficit de pratiquement 150 points de moyenne Elo. Zottegem, quant à lui, perd son match contre Amay (14-18), malgré les jolies performances de ses deux fers de lance, Glen de Schampheleire et Roel Hamblok.

Saibulatov,Daniyal (2344) - Beeckmans,Felix (2310) [B34]
CREC 1 – Anderlecht 1 (4.2), 18.11.2012
1.e4 c5 2.Cf3 g6 3.d4 cxd4 4.Cxd4 Fg7 5.Cc3 Cc6 6.Cde2 d6 7.h3 Cf6 8.g4 0–0 9.Fg2 a5 10.a4 Cb4 11.0–0 Cd7 12.Cb5 Cc5 13.Cf4 Fe6 14.Cd5 Fd7 15.Cbc3 Cxd5 16.exd5 De8 17.Te1 Cxa4 18.Cxa4 Fxa4 19.Fg5 f6 20.Ff4 Dd7 21.b3 Fb5 22.c4 Fa6 23.Txa5 f5 24.Fg5 fxg4 25.Te6 Ff6 26.Dxg4 Tf7 27.Ta2 b6 28.h4 Fb7 29.Txa8+ Fxa8 30.h5 gxh5 31.Dh3 Fb7 32.Fh6 Fc8 33.Dxh5 De8 34.Te3 Fe5 35.Dg5+ Rh8 36.Txe5 dxe5 37.Dxe5+ Rg8 38.Dg3+ Rh8 39.Ff4 Tg7 40.Fe5 Dg6 41.Dxg6 hxg6 42.Rf1 Rg8 43.Fxg7 Rxg7 44.Re2 Rf6 45.Re3 g5 46.Rd4 e5+ 47.dxe6 Fxe6 48.b4 Rf5 49.c5 bxc5+ 50.Rxc5 Rf4 51.b5 Fc8 52.Rd6 g4 53.Rc7 Ff5 54.b6 Fe4 55.Fxe4 Rxe4 56.b7 Rf3 57.b8D Rxf2 58.Db2+ Rf3 59.Df6+ Rg2 60.Rd6 g3 1–0

Edouard,Romain (2646) - Dambacher,Martin (2506) [D55]
Wirtzfeld 1 – Eynatten 1 (4.2), 18.11.2012
1.d4 Cf6 2.c4 e6 3.Cc3 d5 4.Fg5 Fe7 5.e3 h6 6.Fxf6 Fxf6 7.Cf3 0–0 8.Tc1 c6

9.Fd3 Cd7 10.0–0 dxc4 11.Fxc4 e5 12.Fb3 exd4 13.exd4 Te8 14.h3 Cf8 15.Dd3 Fe6 16.Fc2 Db6 17.Ca4 Dc7 18.Tfe1 Fd5 19.Ted1 Tad8 20.Ch2 Fe4 21.Dc3 Fxc2 22.Txc2 Ce6 23.Tcd2 Cf4 24.Cg4 Ce2+ 25.Txe2 Txe2 26.Cxf6+ gxf6 27.Dc1 Te4 28.Td3 Texd4 29.Tg3+ Dxg3 0–1

Ronde 5

Soucieux de faire mentir des résultats jusques-là insuffisants, Wirtzfeld met les bouchées doubles et inflige une véritable humiliation (22-10) à Fontaine, qui était encore 3ème du classement (fort heureusement, le matricule 514 a pu compter sur le DT de la FEFB pour annuler à la table 8 contre un MI à 2374 Elo !).

Dans le derby germanophone, on se doutait bien que les hommes de Günter Delhaes ne feraient aucun cadeau à leurs voisins d'Eynatten ; la bande à Bernd Loo est défaite sur les terres d'Eupen (17-15) et ne dispose donc plus que d'un petit point de match d'avance sur le rival de Wirtzfeld. Elle est en outre rejointe au classement par Amay qui a aligné une fort belle équipe (avec notamment les GMI Anish Giri, Vitaliy Kiselev et Eric Prié aux trois premiers échiquiers !) pour corriger des Gantois qui, cette année, alternent le chaud et le froid (19-13).

Borgerhout et Charleroi s'imposent logiquement, respectivement face à Eynatten 2 (19-13) et Deurne (18–14), tandis qu'Anderlecht se rassure définitivement en remportant la totalité de l'enjeu contre Zottegem (19-13).

Eliet,Nicolas (2349) - Rooze,Jan (2316) [A56]
CREC 1 – Deurne 1 (5.3), 02.12.2012

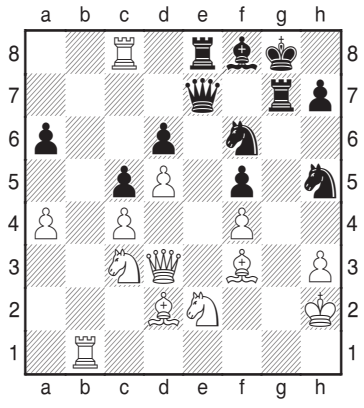

La position après 24. Txc8

1.d4 Cf6 2.c4 c5 3.d5 e5 4.Cc3 d6 5.e4 Cbd7 6.g3 a6 7.a4 g6 8.Fg2 Fg7 9.Cge2 0–0 10.0–0 Ch5 11.f4 exf4 12.gxf4 f5 13.exf5 gxf5 14.Dd3 b6 15.Fd2 Ta7 16.Tab1 Cdf6 17.b4 Te7 18.bxc5 bxc5 19.Tb8 Tfe8 20.Ff3 Dc7 21.Tfb1 Ff8 22.h3 Tg7+ 23.Rh2 De7 24.Txc8 Txc8 25.Dxf5 Dd7 26.De6+ Rh8 27.Dxd7 Txd7 28.Tb6 Ta8 29.a5 Te7 30.Rg2 Cg7 31.Cg3 Tf7 32.Cce4 Cxe4 33.Cxe4 Cf5 34.Cg5 Te7 35.Ce6 Ch4+ 36.Rg3 Cxf3 37.Rxf3 Td7 38.Fc3+ Rg8 39.f5 Fh6 40.f6 Rf7 41.Fe1 Tg8 42.Fg3 Txg3+ 43.Rxg3 Fd2 44.Txa6 Fb4 45.Ta8 Rxf6 46.Rf4 Tf7 47.a6 Rg6+ 48.Re4 Rh5 49.Td8 Rh4 50.Txd6 Ta7 51.Tc6 Rxh3 52.Cc7 h5 53.d6 1–0

Berelovich,Aleksandar (2582) - Hoffmann,Michael (2510) [B91]
Rochade 1 – Eynatten 1 (5.1), 02.12.2012

1.e4 c5 2.Cf3 d6 3.d4 cxd4 4.Cxd4 Cf6 5.Cc3 a6 6.g3 e5 7.Cb3 Fe7 8.Fg2 b5 9.a4 b4 10.Cd5 Cxd5 11.Dxd5 Ta7 12.Fe3 Fe6 13.Dd3 Td7 14.0-0 0-0 15.Tfc1 Dc8 16.c3 bxc3 17.Txc3 Tc7 18.Cd2 Txc3 19.Dxc3 Db7 20.b4 Tc8 21.Db2 d5 22.exd5 Fxd5 23.Fxd5 Dxd5 24.b5 h5 25.Db3 Db7 26.bxa6 Dxa6 27.Db5 De6 28.a5 Ca6 29.Fb6 Cc7 30.Fxc7 Txc7 31.a6 Fc5 32.Db8+ Tc8 33.a7 Fxa7 34.Dxa7 h4 35.Db7 h3 36.Ta8 Txa8 37.Dxa8+ Rh7 38.Df3 Dd7 39.Cf1 f5 40.Dh5+ 1-0

Conclusion intermédiaire

La présente saison est passionnante, avec un suspense bien nourri dans la course au titre. Aucune équipe ne survole réellement les débats. Les lauriers nationaux échoiront vraisemblablement à une de ces trois équipes : Eynatten 1, Wirtzfeld et Amay (qui n'a peut-être pas encore montré toute l'étendue de ses possibilités).

Beaucoup moins de secrets, toutefois, dans la lutte pour le maintien : comme prévu initialement, la descente semble à tout le moins promise à deux des trois écuries que sont Deurne, Zottegem et Eynatten 2.

Pour les autres pensionnaires de Division 1, la saison devrait s'apparenter à un long fleuve tranquille.

A l'heure où vous lirez ces quelques lignes, la ronde 6 aura sans doute déjà apporté son lot de confirmations.

Fabrice Grobelny

Division 1 Série A																
N°	Equipe - Team	Clb	1	2	3	4	5	6	7	8	9	10	11	12	T	M
1	KSK47-Eynatten 1	604	XX		17		20		15			19		18	89	8
2	Amay 1	618		XX		18			16	19	16		18		87	8
3	Wirtzfeld 1	627	15		XX			22		20	20		16		93	7
4	CREC 1	501		14		XX		15			19	18		22	88	6
5	Borgerhout 1	109	12				XX	19		12			21	19	83	6
6	Fontaine 1	514			10	17	13	XX				19		20	79	6
7	KSK Rochade 1	607	17	16					XX	15	15		20		83	5
8	KGSRL 1	401		13	12		20		17	XX		16			78	5
9	Anderlecht 1	209		16	11	13			17		XX		19		76	5
10	Deurne 1	124	13			14		13		16		XX		16	72	2
11	Zottegem 1	462		14	16		11		12		13		XX		66	1
12	KSK47-Eynatten 2	604	14			10	13	12				16		XX	65	1

Procès-verbal de la première réunion du Conseil d'administration du 10 novembre 2012, tenue dans les locaux du club d'Amay

(projet à soumettre pour approbation au prochain conseil d'administration)

Sont présents:

Messieurs Fabrice GROBELNY, Raymond van MELSEN, Pierre VAN DE VELDE, Claudio PIACENTINI, Daniel HALLEUX, Damien ANDRE, Renaud BARREAU, Ivan WERNER, Nicolas RAUTA et Jean-Christophe THIRY, administrateurs.

Messieurs André BREDA et Claude BIKADY, membres d'honneur.

Madame Aurore GILLET, vice-présidente du Royal Namur Echecs.

La séance est présidée par Fabrice Grobelny.

1. Approbation du procès-verbal de la réunion du conseil d'administration du 8 septembre 2012.

Le conseil approuve le procès-verbal sans remarques.

2. Préparation de la convocation à l'assemblée générale de ce jour.

-Huit personnes ont fait parvenir leur candidature comme administrateur.
Une de ces candidatures a été introduite après le délai fixé dans la convocation à l'assemblée générale.
Dans l'état actuel des règlements, seuls six postes d'administrateurs sont à pourvoir.
Fabrice rappelle qu'un candidat qui ne peut pas être élu peut être associé aux travaux du conseil comme personne mandatée.

-Tous les cercles sont en ordre de cotisation et ont le droit de vote à l'assemblée générale.

3. Rapport du trésorier.

-Claudio résume la situation financière de la FEFB.

-Quatre cercles n'ont pas (encore) versé les 8 euros facturés pour l'édition 2012 du Vade Mecum.

-Le conseil décide d'octroyer un subside de 1000 euros au club d'Amay pour sa participation à la Coupe d'Europe des Clubs 2012 à Eilat. Claude s'engage à ce que le club d'Amay fasse parvenir un article sur la compétition pour le Pion f.

-Olivier Barreau, enseignant à la CESJB de Tamines, a fait une demande d'aide afin de lancer l'enseignement des échecs dans cette école. Après discussion, le conseil décide à l'unanimité de répondre favorablement à cette demande. Le soutien de la FEFB sera concrétisé par un don de cinq jeux (pièces et échiquier) à l'école. En échange, il est demandé à l'école de contribuer à la promotion des échecs à Tamines et environs. Renaud Barreau est chargé de l'exécution de la décision du conseil. L'école peut bien entendu s'adresser à la Ligue de Namur-Luxembourg ou à un club si elle a besoin d'une aide supplémentaire.

-Claudio a reçu le rapport d'activités 2011-2012 de la Ligue de Bruxelles.

4. Rapport du directeur des tournois.

Renaud fait son rapport.

-Les Interligues 2012 ont eu lieu au CREB. Trois Ligues ont participé à la compétition. Renaud estime que la publicité faite par le club organisateur vers les ligues hors FEFB a été déficiente.
Une discussion s'ensuit sur la publicité des compétitions de la FEFB. Le principe est que le club organisateur est chargé de la publicité.
Renaud souhaite une modification du Règlement des tournois pour que les équipes soient composées de six joueurs chez les adultes comme chez les juniors.

-Le championnat de parties rapides 2012 a eu lieu à Fontaine. Il a réuni 32 joueurs Le champion francophone est Julien Russo, le vainqueur du tournoi n'étant pas affilié à un club de la FEFB.

-Il n'y a toujours pas de candidat déclaré pour organiser l'Interligues 2013.

-Damien signale que l'Association Internationale des Echecs Francophones (AIDEF) - dont il est devenu vice-président - a l'intention d'organiser un

championnat individuel en 2013 ainsi qu'un tournoi de parties rapides.

5. Rapport du responsable de la jeunesse *ad interim*.

Ivan présente les activités jeunesse de la FEFB.

-Le dernier stage du club des 7 n'a réuni que trois participants, ce qui est décevant.

-Deux étapes du Circuit JEF ont eu lieu. Il y a un peu moins de participants que l'an dernier. Le fait que certaines étapes ont lieu le samedi peut être une explication.

-Les championnats de Belgique de la jeunesse 2013 ont lieu à Blankenberge.
Claude regrette que les informations relatives à la réservation des logements n'aient pas fait l'objet de plus de publicité de la part de la FEFB.
Le conseil décide que l'accompagnateur des jeunes francophones sera Xavier Mastalerz comme en 2012. Le responsable jeunes lui réservera un logement et prendra contact avec lui pour fixer son défraiement.

-Le championnat individuel de la jeunesse de la FEFB 2013 est organisé par le cercle de Namur. Il est demandé au club d'être proactif dans la publicité du tournoi afin d'augmenter le succès du tournoi.

-Il n'y pas encore de candidat pour l'organisation du championnat inter-écoles 2013. Le conseil suggère de demander à l'école CESJB de Tamines de l'organiser.

6. Rapport du responsable de l'immatriculation et du site web.

Daniel fait son rapport.

-Suite à certains abus, la protection des données personnelles a été renforcée dans Players Manager.

-Le nombre de joueurs affiliés à la FEFB est en légère augmentation par rapport à la même période de l'année précédente. Seulement 15% des affiliés sont des jeunes.

7. Rapport du responsable du Vade-Mecum et de l'arbitrage.

Nicolas présente son rapport.

-L'édition 2012 du Vade-Mecum a été distribuée aux présidents de cercle, aux administrateurs et aux membres d'honneur. Elle prend en compte la modification de la structure de la FRBE.
Une édition 2013 est prévue. Elle reprendra les modifications aux règles du jeu décidées par la FIDE. Ces modifications entrent en vigueur au 1er juillet 2013.

-Damien précise que la FIDE a décidé qu'à partir du 1er janvier 2013, les arbitres des compétitions comptant pour le classement Elo FIDE devront être titulaires d'une licence. Son prix est fixé à 20 euros pour un arbitre national.
Cela aura un impact sur les compétitions de la FEFB.

-Raymond demande que les membres des comités des Ligues soient repris dans le Vade-Mecum.

8. Rapport du responsable des relations publiques et de la formation.

Raymond fait le point.

-L'audience du Conseil d'Etat sur la recevabilité du recours introduit par la FEFB contre la décision de sa non-reconnaissance comme fédération sportive aura lieu le 13 novembre.

-Cinq candidats se sont manifestés pour devenir moniteurs de la FEFB. Une formation est prévue dans le premier trimestre 2013.

-Deux écoles supplémentaires ont fait appel à des moniteurs de la FEFB dans la région bruxelloise.

9. Le *Pion f.*

Fabrice rappelle que le *Pion f* n° 155 est paru. Il est très riche en comptes rendus de tournois et en analyses de parties.

Jean-Christophe THIRY, administrateur.

Procès-verbal de la seconde réunion du Conseil d'administration du 10 novembre 2012, tenue dans les locaux du club d'Amay

(Projet à soumettre pour approbation au prochain conseil d'administration)

Sont présents:

Mesdames Aurore GILLET et Laetitia HEUVELMANS, administratrices.
Messieurs Fabrice GROBELNY, Raymond van MELSEN, Pierre VAN DE VELDE, Claudio PIACENTINI, Renaud BARREAU (pour le point 1), Ivan WERNER, Nicolas RAUTA, Alexandre GLASER et Jean-Christophe THIRY, administrateurs.
Monsieur André BREDA, membre d'honneur.

La séance est présidée par Fabrice Grobelny pour le point 1, ensuite par Raymond van Melsen.

1. Election du président de l'association.

Laetitia et Raymond sont chacun candidats pour la fonction.
A la demande de Fabrice, Raymond puis Laetitia exposent leur conception du rôle de président.
Tous les deux rappellent le travail déjà réalisé ainsi que leur désir de fonctionner en équipe avec tous les membres du conseil et au-delà.
Raymond souligne sa volonté de faire du site web la vitrine vivante des activités de la FEFB. Il souhaite que le conseil réexamine point par point le fonctionnement de la fédération. Pour lui, le président apporte des propositions et du dynamisme.
Pour Laetitia, le président est un catalyseur qui permet à chaque administrateur de donner le meilleur de lui-même. L'insertion des échecs dans les écoles est une de ses priorités.

Le vote pour l'élection du président se fait au scrutin secret, chacun des onze administrateurs dispose d'une voix.
Au premier tour de scrutin, chaque candidat obtient cinq voix et il y a une abstention.
Devant cette situation de « pat », Fabrice organise un second tour de scrutin. A l'issue de celui-ci, Raymond obtient six voix, Laetitia quatre et il y a une

abstention.

Raymond est élu président de la fédération. Il remercie Fabrice pour ses années passées à la présidence et exprime son désir de collaborer avec Laetitia.

Raymond signale à Renaud qu'il peut préparer une modification du Règlement des tournois concernant la compétition Interligues pour la prochaine réunion.

2. Répartition des tâches entre les administrateurs.

Les différentes fonctions au sein du conseil d'administration sont réparties comme suit entre les administrateurs :

Premier vice-président : Pierre Van de Velde
Second vice-président : Jean-Christophe Thiry
Secrétaire: / (s'adresser au président)
Trésorier: Claudio Piacentini
Directeur des tournois: Renaud Barreau
Directrice de la jeunesse: Aurore Gillet
Directeurs de la jeunesse adjoints: Laetitia Heuvelmans et Ivan Werner
Responsable du *Pion f*: Fabrice Grobelny
Responsable du Vade-Mecum et de l'arbitrage: Nicolas Rauta
Délégué aux ressources: Alexandre Glaser
Délégué aux relations publiques: Raymond van Melsen
Responsable du contenu du site web: Aurore Gillet

Daniel Halleux est nommé personne mandatée, en charge de la gestion technique du site web de la fédération.

3. Divers.

La prochaine réunion du conseil d'administration est fixée au samedi 19 janvier à 14h à Alma Echecs (Woluwé-Saint-Lambert).

Raymond souhaite que pour cette réunion, chaque administrateur vienne avec un projet pour son poste.

Jean-Christophe THIRY, administrateur.

A.S.B.L. Fédération Échiquéenne Francophone de Belgique – F.É.F.B.

Siège social 53, rue de Lodelinsart, 6040 Jumet
Site internet http://www.frbe-kbsb.be/SiteFEFB/index.html
Forum http://www.forum-fefb.be
Site jeunesse http://www.frbe-kbsb.be/fefb/node/165
Président et Relations publiques Raymond van MELSEN, BP 44, 1950 Kraainem, tél. 0472/517.941, rayvm15@hotmail.com
Vice-présidents Pierre VAN de VELDE, 26, av. du Sagittaire, 1410 Waterloo, tél. 02/354.66.59 - fax 02/354.14.60
Jean-Christophe THIRY, 48/043, rue Dartois, 4000 Liège, tél. 04/252.03.72, 0472/26.42.14, jc.thiry@skynet.be
Trésorier Claudio PIACENTINI, 169, rue de Couillet, 6200 Châtelet, tél. 071/39.75.37, 071/20.02.27 (bur.), claudio.pia61@gmail.com
Secrétaire s'adresser au Président
Responsable Vade-Mecum & Arbitrage Nicolas RAUTA, 129-38, rue Theodore de Cuyper, 1200 Bruxelles, tél. 02/734.62.31, nrauta@yahoo.fr
Directeur des tournois Renaud BARREAU, 24, rue de l'Entreville, 6540 Lobbes, tél. 0476/413.460, 071/59.08.88, renaud.barreau@voo.be
Directeur de la Jeunesse et Responsable du contenu du site web Aurore GILLET, 2, Constant Meunierlaan, 3090 Overijse, tél. 02/779.84.53, 0477/57.47.02, aurore.gillet@gmail.com
Adjoints Laetitia HEUVELMANS, 945, chaussée de Marche, 5100 Wierde, tél. 081/73.02.95, 0473/79.79.85, laetitia.heuvelmans@euphonynet.be
Ivan WERNER, 945, chaussée de Marche, 5100 Wierde, tél. 0478/80.63.57, ivan.werner@euphonynet.be
Responsable *Pion F* Fabrice GROBELNY, 53, rue de Lodelinsart, 6040 Jumet, tél. 071/95.74.97, bur. 0257/63978, 0474/32.98.48, grobelny_fabrice@voo.be, fabrice.grobelny@minfin.fed.be
Délégué aux ressources Alexandre GLASER 383, bte 12, boulevard de Smet de Maeyer, 1090 Jette, tél. 0498/03.63.36., michelmartine@hotmail.com
Membres d'honneur Henri DOUHA, 37, rue de la Province, 4100 Seraing, tél. 04/337.14.87, Henri.Douha@skynet.be
André BREDA, 97, rue de la Tombe, 6032, Mont-sur-Marchienne, tél. 071/36.18.26, andre.breda@skynet.be
Daniel OGER, 12, av. du Bois Carré, 5100 Jambes, tél. 081/30.28.17, bur. 081/25.27.80, fax bur. 081/25.27.88, ogerdaniel@yahoo.fr
Claude BIKADY, 30, rue Couperin, 4100 Boncelles, tél. 04/336.52.00, 0472/31.35.96, bur. 04/330.87.13, c.bikady@seraing.be et claude.bikady@hotmail.com
Bernard LACROSSE, 93/17, av. Winston Churchill, 1180 Bruxelles, tél. 02/347.25.06, 0479/58.96.04, lacrosse@creg.be et bernard.lacrosse@skynet.be
Jean-Marie PIRON, 19, rue du Viaduc, 6900 Marche-en-Famenne, tél 084/316.070, 0495/93.44.67, jeanmarie.piron@minfin.fed.be
Personne mandatée (gestion technique du site web, opérateur Elo et Immatriculation FRBE-KBSB) Daniel HALLEUX, 7, rue Morade, 4540 Ampsin, tél. 085/31.43.03, 0497/23.43.64, halleux.daniel@gmail.com
N° de compte de la FEFB BE88 360-0485326-41 au nom de l' A.S.B.L. F.E.F.B.

LA MAISON DES ECHECS

Rue de Belle Vue, 60
1000 BRUXELLES
(coin Avenue Louise)

Tel : 02.649.39.97
Fax : 02.640.67.27
e-mail : info@marchand.be

http://www.marchand.be

Livres:

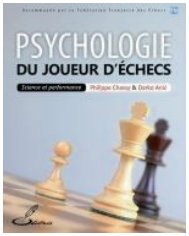

CHASSY, ANIC– PSYCHOLOGIE DUJOUEUR D'ECHECS - 27.90€
KASPAROV – THE DYNAMIC BENKO GAMBIT - 28.95€
BOLOGAN - POWERFUL CATALAN – 27.95€
COLLINS – THE GREATEST EVER CHESS STRATEGIES - 24.20€
MULLER STOLZE – THE MAGIC TACTICS OF MIKHAIL TAL - 24.95€
AVRUKH – BEATING 1 d4 SIDELINES 30.99€
CORNETTE – DEGAINEZ LA KALASHNIKOV - 23.99€
KHALIFMAN – OPENING FOR WHITE ACCORDING TO ANAND VOL. 14 – GEORGIEV, KOLEV – THE SHARPEST SICILIAN 25.00€
INFORMATEUR N° 115 – 29.70€
LAKDAWALA – THE COMPLETE CHESS WORKOUT 2 - 30.00€
MULLER – FIGHTING CHESS WITH HIKARU NAKAMURA - 27.00€
CSABA – GREATEST 365 PUZZLES PART 1 - 21.00€
AAGAARD – GRANDMASTER PREPARATION: POSITIONAL PLAY- 30.00€

Logiciels:

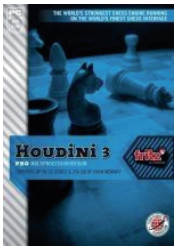

HOUDINI 3 DVD – 80.00€
HOUDINI 3 PRO DVD – 100.00€
CHESSBASE 12 STARTER PACKAGE DVD – 180.00€
CHESSBASE 12 MEGA PACKAGE DVD - 270.00€
CHESSBASE 12 MISE A JOUR CHESSBASE 11 DVD - 100.00€
BIG DATABASE 2013 DVD – 50.00€
MEGA DATABASE 2013 DVD – 150.00€

La Maison des Echecs vous accueille toute l'année, du lundi au samedi, de 10h30 à 18h, sans interruption.

Retrouvez toutes les dernières nouveautés sur www.marchand.be