38 ème année — 15 mai 2021 — No 188

Le f

Bulletin officiel de la

FÉDÉRATION ÉCHIQUÉENNE FRANCOPHONE DE BELGIQUE

Éditeur responsable : Cornil Etienne, Avenue Wellington, 9, 1420 Braine-l'Alleud

A.S.B.L. Fédération Échiquéenne Francophone de Belgique – F.É.F.B.

Siège social 54 Rue des Martyrs 6150 Anderlues
Site internet www.fefb.be
Site jeunesse www.fefb.be/index.php/jeunes

Conseil d'Administration

Président Vade-mecum	Christian Henrotte	0479/68.31.65		fefb.president@gmail.com
Vice-président/ Secrétaire/ Gestion site WEB	Laurent Wery	0491/73.68.71		fefb.secretariat@gmail.com
Responsable Jeunesse	Pierre Heldenbergh	04/223.28.33		jeunesse.fefb@gmail.com
Trésorier/ Directeur des tournois	Renaud Barreau	0476/41.34.60		fefb.tresorerie@gmail.com renaud.barreau@gmail.com
Administrateur/ Responsable arbitrage	Philippe Jassem	0478/34.75.57		arbitrage.fefb@gmail.com philippe.jassem@skynet.be
Administrateur/ Adjoint Jeunesse	Frédéric Bielik	0496/23.46.42		fred@bielik.be

Personne mandatée

Responsable Pion F	Etienne Cornil	0478/38.08.40		echecs@skynet.be

Membres d'honneur

Daniel Oger	081/30.28.17			ogerdaniel@yahoo.fr
Claude Bikady	0499/05.59.41			claude.bikady@hotmail.com
Jean-Marie Piron	084/31.60.70	0495/93.44.67		jeanmarie.piron@minfin.fed.be
Pierre Van de Velde	02/354.66.59	02/354.14.60		
Fabrice Grobelny	071/95.74.97			grobelny_fabrice@voo.be
Piacentini Claudio	0486/79.96.66			claudio.pia61@gmail.com
Daniel Halleux	0497/23.43.64			halleux.daniel@gmail.com

N°de compte de la FEFB BE28 0004 6368 1420 (BIC BPOT BEB1) au nom de l' A.S.B.L. F.É.F.B

Table des matières

Table des matières 325
Rédaction.....325
Éditorial.....326
Le mot du Président.....329
Rubrique Problèmes.....331
In memoriam Bernard Lacrosse.....336
Bernard Lacrosse - l'homme-planète.....338
Le coin des jeunes.....341
Tournoi inter-écoles de la FEFB.....365
Formation Jeunesse FEFB.....371
Concours de photos.....371
FRBE 381
Les pages des Cercles de la FEFB.....382
L'Association Internationale des Echecs Francophones.....407
Le club d'échecs belge en ligne.....409
Au gré des lectures.....410
René Magritte.....412
Un arbitre vous répond !.....413
Procès-verbaux.....420
Petites annonces.....423
Calendrier des activités échiquéennes 2021.....423
Index des parties.....424

Rédaction

Rédacteur en chef : Cornil Etienne

Ont aidé à la rédaction, analyses, articles, photos, corrections, ...

Christian Henrotte, Laurent Wery, Frédéric Bielik, Vincent Reynaerts, Philippe Jassem, Pierre Heldenbergh, Nils Heldenbergh,Vincent Lejeune, Patrick Van Hoolandt, Mikhail Gurevich, Jean-François Jourdain, Anne Bourgeois

Photo de **Nils Heldenbergh**

prise durant le Tournoi de Carnaval du 13/02/2021.

La photo montre une idée de comment nos jeunes organisent leur

bureau pour prendre part aux tournois en ligne

<Révision contenu PION F : 12/05 00:30 AM>

Éditorial

Chères lectrices, chers lecteurs,

au début des années quatre-vingt nous avions assisté à l'apparition des premiers ordinateurs d'échecs. Nous parlons bien sûr des premiers modèles accessibles au grand public.

Les anciens se souviendront certainement des premiers **Chess Challenger** (programmés par **Dan** et **Kathleen Spracklen**) ainsi que des **Mephisto** (**Richard Lang**) dont un bien bel exemplaire du **Mephisto Amsterdam** était mis à l'avant-plan lors des premières éditions des tournois SWIFT.

Si les premières machines de type **Boris Diplomat** n'affichaient pas plus de 1300 Elo à la pesée et ne marquaient pas le moindre point face à des joueurs d'échecs attentifs et sérieux de Cercles, les choses commencèrent à changer progressivement ...

Ainsi au milieu des années 80, **Jean-Louis Marchand** faisait jouer une machine de type **Chess Challenger 9** dans les tournois du samedi au CREB. Avec un certain succès, la force de la machine tournant dans les 1700 points. La machine parvenant bravement à se positionner, d'une manière toute relative, dans le classement final. Même si le règlement prévoyait qu'elle ne pouvait en aucun cas remporter un prix en francs belges.

Une réaction humaine vit alors le jour : **les joueurs commencèrent à refuser de jouer contre l'ordinateur** en tournoi car ils jugeaient déloyal d'opposer un homme à une machine électronique. Aussi, après quelques temps, les ordinateurs furent bannis de nos tournois. S'en était fini des phénomènes de foire électronique le samedi après-midi. Nous pensions alors avoir repoussé les ogres électroniques dans leurs chaumières ... 1-0 pour le genre humain.

Les années passèrent en voyant éclore des myriades de programmes comme les **Fritz, Mchess Pro, Hiarcs, Chess Tiger, Shredder, Chess Genius,** ...

Un nouvel impact de la disponibilité de forts programmes vit le jour : **la disparation des ajournées**. Aujourd'hui nous n'ajournons plus puisqu'il suffit de mettre la position sur l'échiquier électronique pour décortiquer, même sans comprendre, les variantes clefs.

Mais là ne s'arrête pas l'histoire.

En 2008, quelque chose de nouveau frappa votre rédacteur durant le championnat du Monde entre **Vladimir Kramnik** et **Viswanathan Anand** joué en Allemagne. Etant sur place pour assister à une ronde, j'ai eu la surprise de voir que dans la salle d'analyse, le GMI assurant les commentaires s'appuyait très largement sur les analyses en direct faites par l'une ou l'autre version de Fritz.

L'humain était donc en train de perdre maladroitement son autorité en mettant à l'avant-plan les analyses de la machine et non plus les siennes.

Mais l'impact de la machine, du programme ne s'est malheureusement pas arrêté là.

Depuis quelques années, nous observons une disparition progressive de la phase d'analyse qui, jadis, avait toujours lieu entre les deux joueurs après leur partie. Et ce quel que soit le niveau ou la différence de force entre les joueurs.

Aujourd'hui, bien souvent après avoir terminé la partie, les deux joueurs se séparent sans prendre le temps de discuter et d'échanger leurs idées autour de l'échiquier.

Chacun se contentant d'aller faire rejouer la partie avec l'un des derniers logiciels de type **Komodo** ou **Stockfish**. Et ce afin d'observer d'un oeil amusé les changements d'évaluation dans la position.

L'échange social et l'apprentissage avec l'autre joueur disparaissent donc progressivement. Il n'y a vraiment plus qu'avec les anciens et quelques rares jeunes que cette tradition de l'analyse post-mortem s'observe encore.

Mais notre tableau assez sombre n'est peut-être pas encore terminé ...

Avec cette pandémie qui a quasi tout gelé pendant plus d'une année, nous avons développé et mis en place nombre de tournois en ligne. Je ne vais pas les condamner puisque nous en organisons nous-même et que, je l'avoue, j'aime jouer dans le confort de la maison, en évitant les déplacements parfois tardifs et longs pour rejoindre le Cercle.

Ces tournois ont été en quelque sorte notre bouée de sauvetage pour pouvoir proposer quelque chose en cette période difficile.

Mais comment allons-nous vivre la reprise ? Les joueurs vont-ils revenir en masse ? Ou bien ont-ils maintenant rejoint la génération des joueurs qui ne jurent que par leur écran d'ordinateur ?

Difficile de répondre. Seul l'avenir nous éclairera.

Le PION F 188 vient donc de sortir.

Avec deux jours de retard à imputer à votre rédacteur qui a été fortement occupé dans la rédaction d'un autre cahier échiquéen sur l'histoire du Cercle de Bruxelles.

Qu'allons-nous y découvrir ? Essentiellement des nouvelles relatives aux compétitions en ligne. Nouvelles surtout axées sur les jeunes qui ont su prendre avec grande aisance le train internet en marche.

Ainsi **279 joueurs** ont pris part au **Tournoi inter-écoles** joué ce 24 avril. Une participation vraiment massive et impressionnante dont vous trouverez le détail des équipes et bien sûr le classement final en nos pages. Notons que toutes les parties sont disponibles en ligne. Et que, qualité oblige, le tournoi s'est joué en **nominatif**. Chapeau aux organisateurs mais aussi à toutes les écoles qui ont aligné une équipe. Assurément une belle visibilité pour celles-ci !

D'autres tournois ont été bien sûr organisés dont six grâce à un partenariat entre la FEFB et le CREB : les tournois de Noël, du Carnaval et de Pâques. Les Tournois de Noël ayant même fait l'objet d'un tournoi final dont les parties ont été retransmises et commentées en direct sur **Twitch.tv** par **Charles Coibion** (2076) et **Maximilien Dallemagne** (2100) pour le groupe des – 12 ans, et le **MI Stéphane Hautot** (2333) et le **MF Thibault Real** (2267) pour le groupe des – 20 ans.

Merci également aux parents des jeunes joueurs qui nous ont envoyé nombre de photos de leurs champions devant leurs ordinateurs.

Ajoutons également l'organisation de cours pour la jeunesse FEFB ainsi qu'un concours de photos auprès des écoles francophones, et **force est de constater que le dynamisme dont fait preuve la FEFB fait plaisir à voir**.

Nous continuons également à couvrir les activités des différents Cercles affiliés à la FEFB. Mais pour de nombreux Cercles, la touche « pause » a été finalement enclenchée après des mois et des mois de confinement.

Il est assez difficile à la rédaction d'obtenir des nouvelles fraîches autrement que par un piochement des sites ou page Facebook de chaque cercle. Mais c'est assez fastidieux.

Nous attendons avec impatience le moment où il sera à nouveau permis d'organiser des tournois.
Ce moment ne devrait plus être très éloigné car plusieurs Cercles annoncent des tournois classiques dans les mois à venir.

Citons :	- Bruges	: championnat de Belgique	(08/08 au 12/08/2021)
	- Grammont	: Open International	(14/08 au 20/08/2021)
	- Bruxelles	: Grand Mémorial **René Vannerom**	(17/12 au 18/12/2021)

Croisons les doigts pour que la situation sanitaire redevienne normale et que nous puissions tous aller de l'avant à nouveau.

Quelques mots sur le PION F. Il y a maintenant presque deux ans (juin 2019) que nous en avons repris la rédaction. Et ce pour un ensemble de 7 numéros (du 182 au 188) et un total de près de 1000 pages (534 pages pour l'annuel 37 et 424 pages pour l'annuel 38 qui va sortir tout prochainement).

La charge de travail est conforme à celle que nous avions estimée à l'époque. Mais ce confinement n'a pas aidé car l'ambition du rédacteur était de se déplacer dans les tournois majeurs FEFB pour aller à la rencontre des joueurs, arbitres et organisateurs en vue de collecter des informations.

Nous avons dû composer avec la situation telle qu'elle se présente. Mais nous espérons que pour le prochain numéro du PION F prévu le **dimanche 29 août**, l**es Cercles remonteront d'eux-même les informations et résultats de tournois**. Ainsi l'eau reviendra d'elle-même au moulin qui pourra enfin tourner à pleine vitesse.

Ah si chaque Cercle pouvait avoir en son sein un responsable de la communication qui pourrait nous alimenter en nouvelles ! Voilà un poste à créer.

La rédaction tient aussi à remercier deux de ses fidèles parmi les fidèles qui rédigent à chaque numéro soit un article sur les problèmes, merci à **Vincent Reynaerts**, ou sur les questions d'arbitrage, merci à **Philippe Jassem**.

Et bien sûr tous les autres qui apportent leur brique à la rédaction du PION F ou à la vie de la FEFB.

Nous terminons par une bien triste nouvelle : la disparition en ce 3 février de **Bernard Lacrosse**, ancien président de la FEFB.

Il était bien connu des Cercles en tant que joueur mais aussi que collectionneur de livres d'échecs. **Jean-François Jourdain** et **Mikhail Gurevich** lui rendent un vibrant hommage en nos pages.

La rédaction présente ses plus sincères condoléances à sa famille.

Le présent numéro du Pion F est dédié à la mémoire de **Bernard**.

La rédaction, 11/05/2021

Association sans but lucratif

Le mot du Président

Fédération Échiquéenne Francophone de Belgique

Chers membres, chers dirigeants, chers sympathisants,

Enfin, nous pouvons espérer une fin de tunnel pour nos activités en réel ; tout en espérant que ce ne soit pas comme pour l'Horeca où les décisions annoncées sont changées à 24h de la réouverture des terrasses.

Quoiqu'il en soit, il est aussi certain que pour nos clubs, cette reprise s'effectuera différemment, dans le temps, si l'on joue dans un local privé, dans un hall sportif, dans un café, dans une école…

La vaccination avance enfin, les mauvais chiffres diminuent mais nous sommes toujours « sur la corde raide » en matière d'approvisionnement.

Rien ne peut donc être assuré.

Au niveau des activités, une compétition Inter-Ecole, grâce au travail d'**André Damien** et de son équipe, a pu avoir lieu en virtuel avec environ 280 participants.

Une finale nationale a eu lieu ce 8 mai. Le tout avec succès !

Le CREB, grâce à **Etienne Cornil**, organise également des événements destinés à tous.

Plusieurs clubs, équipes s'organisent sur Lichess pour essayer de garder un esprit de solidarité au niveau clubs et FEFB mais ce Covid nous aura fait perdre un nombre considérable de joueurs.

Ceci pour amener le sujet des cotisations (niveau FEFB uniquement bien évidemment)

- Au 15 septembre, nous avions 702 membres (573 seniors et 129 jeunes) pour lesquels un décompte provisoire a été émis
- A ce 1 avril, le nombre d'affiliés s'élève à 973 (753 seniors et 220 jeunes) mais avec plusieurs cercles qui avaient 0 membre au 15 septembre et donc ayant encaissé une entrée mais n'ayant rien payé à la Fédération

==> Donc, pour être équitable envers tous les clubs, une cotisation définitive sera établie, comme le prévoient les règlements, vers le 15 juin sur base des affiliés au 31 mai minuit.

Ceci a été approuvé à l'unanimité des membres présents du CA lors de la réunion du 4 mai.

Ceci permettra également d'établir un subside COVID 2020-2021 qui sera versé fin juin.

Ce décompte définitif et cette ristourne Covid ne s'effectuent pas par « compensation », ceci signifie que les clubs payent les décomptes définitifs et que la FEFB paye le subside COVID que les clubs aient ou non payé leur décompte. Il est évident que le non-payement d'une cotisation entraîne une sanction (voir statuts et ROI à ce sujet).

Le montant du subside Covid va être calculé en fonction des recettes (cotisations provisoires et cotisations définitives 2020-2021 moins les dépenses effectuées de manière à ce que le résultat de l'exercice soit proche de 0.

Pour les dépenses de l'exercice 2020-201, une situation provisoire comptable a été établie et nous pouvons recenser :

- Les subsides aux ligues (nous encourageons les ligues à reverser aux clubs le subside reçu et non dépensé, mais ceci est une initiative personnelle des ligues, sur laquelle nous ne savons intervenir)
- Les subsides « jeunesse » donnés aux clubs (plafonnés à 100 Eur)
- Les assurances de type Responsabilité civile souscrites par la Fédération
- Les subsides octroyés pour certaines compétitions « en virtuel »
- Les subsides pour les JEF 2020-2021
- Les subsides divers pour certains juniors
- Quelques frais de gestion (Moniteur, informatique site, frais bancaires, frais de déplacements – très très peu- ,…)

Nous espérons que certains clubs vont organiser des compétitions cet été, jusqu'à la clôture de l'exercice et un montant prévisionnel est donc affecté à ces dépenses.

Pour information, la formation « jeunesse » fait l'objet d'une affectation budgétaire exceptionnelle à prélever sur les réserves FEFB et n'impacte donc pas le résultat annuel ;

A 0,50 Eur près, ceci devrait donner lieu à un subside de 8,50 Eur par membre affilié au 30 mai à minuit.

Moi-même et le CA nous tenons à votre disposition pour ceux qui souhaitent de plus amples informations à ce sujet.

Le sujet est évoqué par ailleurs dans ce numéro du Pion F, mais c'est avec tristesse que j'évoque le décès d'un troisième Président FEFB en quelques mois, **Bernard Lacrosse**.

Je ne l'ai malheureusement pas connu personnellement mais j'ai pu me rendre compte de la bonne appréciation qu'il a laissé. Je compatis avec la peine que plusieurs d'entre vous peuvent avoir.

Dans les prochains mois, une rude tâche va attendre tous les organisateurs de clubs qui souhaitent réellement redresser les clubs et augmenter le nombre de participants.

Le CA et moi-même sommes là pour vous aider, n'hésitez pas à nous contacter si nous pouvons faire quelque chose !

Bon été, bonne reprise, bon vaccin…et bonne santé à tous !

Christian Henrotte
Président de la FEFB

Rubrique Problèmes

Vincent REYNAERTS - reynaertsvincent@hotmail.com

Le Premier compositeur belge ?

Alfred **STIENNON de MEURS**

Alfred Stiennon est né à Maastricht le 4 octobre 1830. Il semble qu'il se soit installé à Bruxelles assez tôt. Ses compositions sont parues entre 1864 et 1969 en France, dans LE PALAMEDE, LA NOUVELLE REGENCE, LE SPHINX, LE MONDE ILLUSTRE, LA VOGUE PARISIENNE, LA STRATEGIE et LE PHILIDORIEN. En Belgique, quelques-uns de ces problèmes ont été publiés ou republiés dans le JOURNAL D'ANVERS et dans la REVUE D'ECHECS entre 1902 et 1904. Il était membre du Cercle des échecs de Bruxelles qui avait été fondé en 1893. Il avait une formation de comptable et avait exercé un temps le métier de négociant dans la toute jeune capitale belge. Son mariage avec Anne Fernande de Meurs (1836 - 1892) lui a peut-être ouvert quelques portes, car il obtint la charge de chef de division du ministère des Colonies. Alfred Stiennon de Meurs était chevalier des Ordres de Léopold et de la Couronne, officier des Ordres de la Couronne d'Italie et de l'Etoile Noire du Bénin. Il avait été décoré de la croix commémorative du règne de Léopold ainsi que de la médaille civique de 1ère classe. S'agissant de la composition, nous lui connaissons 19 multi-coups et 12 mats inverses. Il est décédé à Ixelles le 29 novembre 1910. Voici quelques-unes de ses œuvres:

1 Alfred STIENNON de MEURS
dédié à P. Journoud
LE PALAMEDE FRANÇAIS, 1864

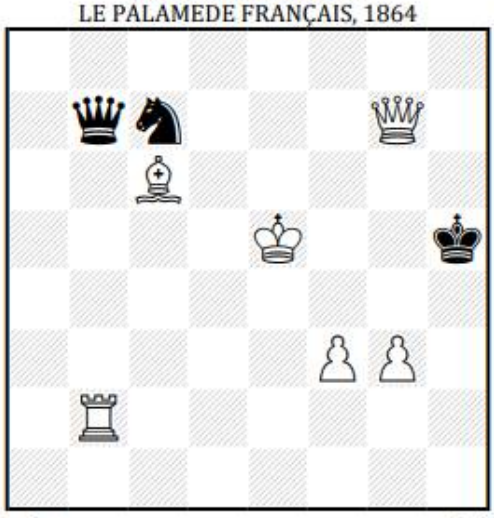

s≠6 6+3

2 Alfred STIENNON DE MEURS
dédié à L. Schlickum
LE PALAMEDE FRANÇAIS, 1865
correction Vincent REYNAERTS, 2021

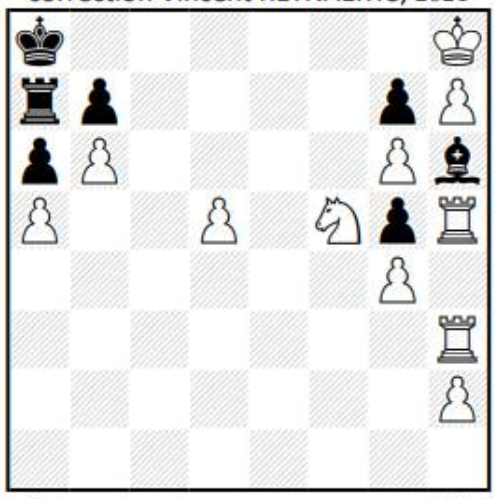

s≠6 11+7

1 (8/1dc3D1/2F5/4R2r/8/5PP1/1T6/8) **s≠6 - Solution**: **1.Fe8+!** C×e8 2.g4+ Rh4 3.Dh6+ Rg3 4.Dh2+ R×f3 5.Dg2+ Re3 6.De4+ D×e4≠. Thème: **duel noir-blanc**: «*Au moins trois coups noirs sont suivi par des coups différents d'une même pièce blanche*», sacrifice blanc.

2 (r6R/tp4pP/pP4Pf/P2P1CpT/6P1/7T/7P/8) **s≠6 - Solution**: **1.Tc3!** blocus 1...Rb8 2.Thh3 blocus Ta8 (Ra8) 3.The3 blocus Ta7 (Rb8) 4.Tc8+ R×c8 5.Te8+ Rd7 6.Ta8 T×a8≠. Thème: **marche royale**: «*Un Roi joue au moins cinq coups dans la même variante*», duel noir-blanc, «switchback» du Roi noir, «switchback» de Tour, **Bristol**: «*Un pièce blanche quitte une case* **x**. *Une autre pièce blanche joue dans le même sens en traversant* **x**» , **paradoxe Keller**: «*Les blancs jouent sur une case dont les noirs viennent de prendre le contrôle*» , **Umnov différé**: «*Les blancs jouent sur une case que les noirs ont quitté au moins deux coups auparavant*» , sacrifice blanc.

Alfred Stiennon à l'époque de son mariage, vers 1858

3 Alfred STIENNON DE MEURS
LE MONDE ILLUSTRE, 1865

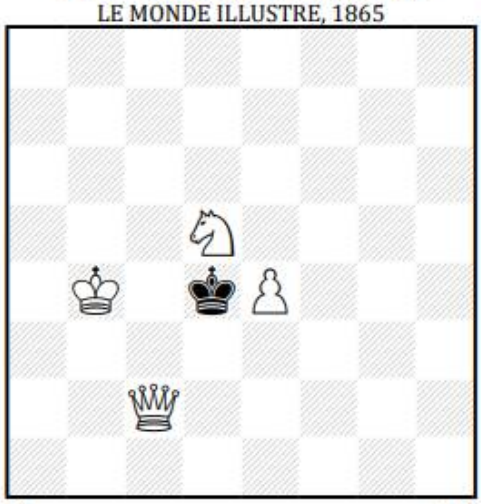

≠4 4+1

4 Alfred STIENNON DE MEURS
LE MONDE ILLUSTRE, 1868 – correction V.R., 2021

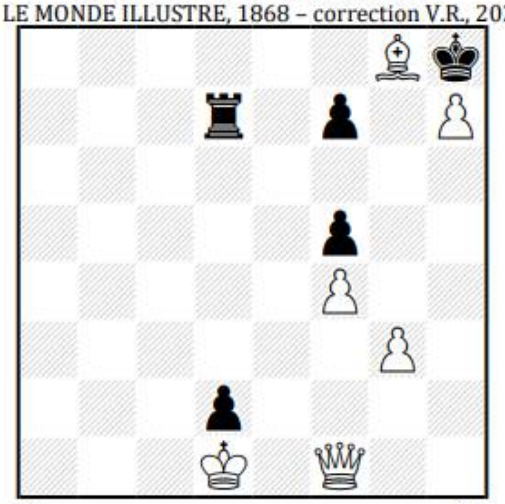

≠5 6+5

3 (8/8/8/3C4/1R1rP3/8/2D5/8) **≠4** - **Jeu d'essai**: 1.De2? [>2.Df3 Re5 3.Rc5 ~ 4.Df5≠] mais il y a 1…Re5!; si 1.Ra3, Ra4, Ra5? Blocus, mais il y a 1…Re5!; si 1.Rb3? [>2.Dc4+ Re5 3.Db4 Re6 4.De7≠] mais il y a 1…Re5! **Jeu réel**: **1.Db1!** [>2.Rb5 Re5 3.Db4 Re6 4.De7≠] 1…Re5 2.Rc5 Re6 3.Db7 ~ 4.De7≠.

4 (6Fr/3t1p1P/8/5p2/5P2/6P1/3p4/3R1D2) **≠5** - **Solution**: **1.Da6!** [>2.Df6≠] 1…Rg7 2.Dh6+ R×h6 3.h8=D+ Rg6 4.Fh7+ Rh5, Rh6 5.F×f5≠. Thème: «switchback» du Roi noir, **Anderssen**: «*Une pièce blanche* **A** *intercepte une autre pièce blanche, les noirs jouent puis* **A** *rejoue et donne un échec indirect*», paradoxe Keller, Umnov différé, sacrifice blanc, Phénix, batterie blanche.

5 (8/5CC1/1F5c/T4F2/5r2/8/D1P1f1R1/7T) **s≠9** *(Dans un mat inverse, les blancs forcent les noirs à les mater)* - **Solution**: **1.Da4+!** Fc4 2.Th4+ Cg4 3.Fe6+ Re4 4.Fg1 Rf4 5.Tf5+ Re4 6.Dc6+ Fd5 7.Rh1 F×c6 8.Fd5+ F×d5 9.Tf4+ R×f4≠. Thème: «switchback» du Fou blanc, «switchback» du Roi noir, paradoxe Keller: «*Les blancs jouent sur une case dont les noirs viennent de reprendre le contrôle*» , capture d'une pièce clouante par la pièce clouée, Umnov différé: «*Les blancs jouent sur une case que les noirs ont quittés au moins deux coups auparavant*» , batterie royale noire, sacrifice blanc, auto-clouage direct.

6 (8/8/2p1p3/2PrP3/3P4/3T4/2R5/3F4) **≠4** - **Jeu d'essai**: 1.Rb3? [>2.Ff3≠] mais il y a 1…Re4! **Jeu réel**: **1.Rc3!** [>2.Ff3≠] avec 1…Re4 2.Tf3 Rd5 3.Fa4 Re4 4.F×c6≠. Thème : «switchback» du Roi noir.

5 Alfred STIENNON DE MEURS
T.T. LA VOGUE PARISIENNE, avant 1869

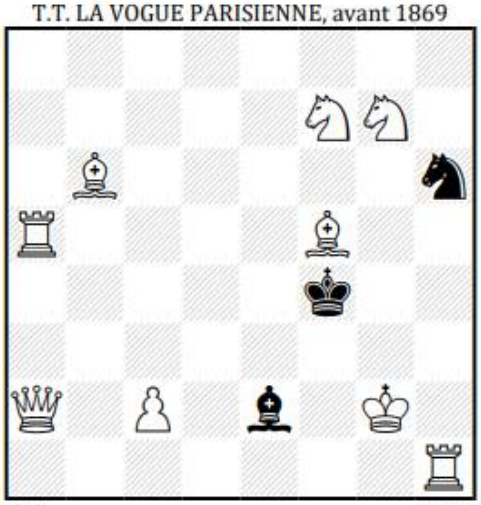

s≠9 9+3

6 Alfred STIENNON DE MEURS
LE JOURNAL D'ANVERS, 1902

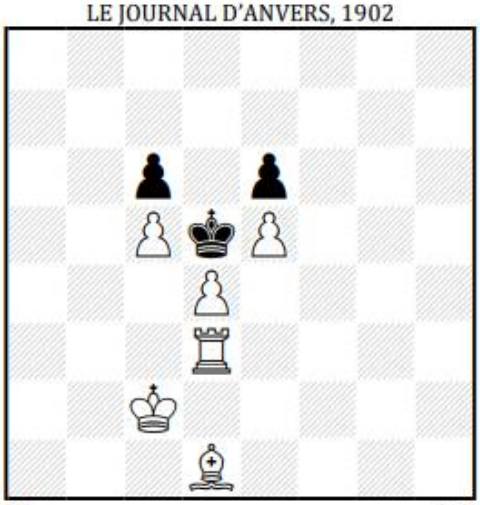

≠4 6+3

Exercice de reconstruction n°6

6 Léon TUHAN BARANOWSKI

L'ECHIQUIER, février 1928

8/1T1pp3/2p1D3/3t1Cp1/1CrF1fT1/p7/2F5/2cR4

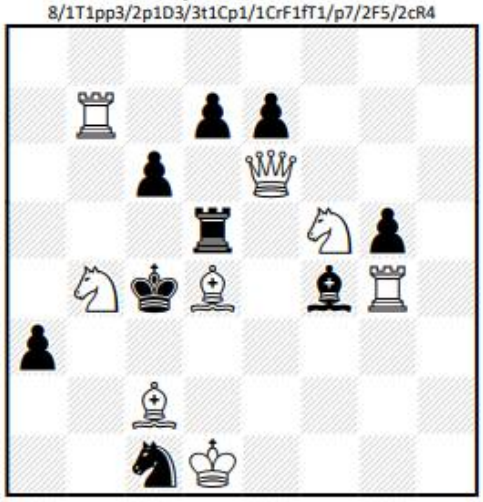

≠2 8+9

Ce problème est entaché d'un défaut majeur; il est démoli par 1.De3 (>2.Dc3≠) qui conduit aussi au mat. Comment faire disparaître cette démolition ?

Solution de l'auteur: **J.E.**: 1.Cd3? (>2.Tb4≠) 1...Ca2! **J.R.**: **1.Ca2!** (>2.Tb4≠) 1...Cxa2 2.De2≠, 1...Cd3 2.Fb3≠, 1...Fd2 2.Fe3≠, 1...Fd6 2.Ce3≠. Thème: correction noire, Chernet, batterie masquée, option, clé de sacrifice, mat par clouage, déclouage direct, déclouage indirect, mats transférés, exposition du Roi blanc à l'échec.

Solutions des problèmes du Pion f n° 187 de janvier / mars 2021

31 Thomas Rainer DAWSON (8/4p3/7p/rPD4^D/8/1P3P2/8/4R3) **≠3** - **Solution**: **1.Se2!** [>2.Sg4, Se8] 1...h5 2.Se8 ~ 3.b4≠, 1...e5 2.Se6 ~ 3.b6≠, 1...e6 2.Sg4 ~ 3.b4≠. Thèmes: batterie blanche, **mats modèles**: «*Mats où toutes les pièces du camp matant, à l'exception éventuelle du Roi et des Pions, participent, et où toutes les cases du champ royal du camp maté sont soit bloquées, soit gardées une seule fois*» .

32 Thomas Rainer DAWSON (1R6/8/2F<t4/1P6/5<t2/3Fp3/C2pppp1/3rfttf) **≠3** - **Solution**: **1.Fe8!** blocus 1...VIe4,VIf5 2.Fh5 ~ 3.Fh×e2≠, 1...VIg4,VIf3 2.Feg6 ~ 3.Fc2≠, 1...VIc6,VId7 2.Ff7 ~ 3.Fb3≠, 1...VIe6,VId5 2.b6 ~ 3.Fa4≠. Thème: mats modèles, **clouage direct**: «*Coup qui cloue une pièce du camp adverse; la pièce est clouée par la pièce qui a joué*».

33 Thomas Rainer DAWSON (2<C5/8/6p1/8/2r2P2/D7/8/2<C4R) **≠3** - **Solution**: **1.Dg3!** blocus 1...g5 2.f×g5 Rc5 3.Dc7≠, 1...Rc5 2.D×g6 Rc4 3.Dc2≠. Thème: «switchback» du Roi noir, mats modèles, mats miroir, **écho caméléon**: «*Positions de mat ou de pat différentes mais identiques à une isométrie près. Le Roi n'étant pas toujours sur une case de même couleur*», écho miroir horizontal, **écho à 180°**: «*Position de mat ou de pat identique à une rotation près de 180°*», **clé ampliative**: «*La clé donne une case de fuite de plus au Roi noir qu'elle n'en prend*».

34 Jan MORTENSEN (8/2D5/rp4R1/1p6/1p6/8/8/6<c1) **≠3** – **Solution**: **1.Db8!** [>2.Da8≠] 1...GNf4+ 2.Rf7 ~ 3.Da8≠, 1...GNh4+ 2.Rh7 ~ 3.Da8≠, 1...GNf3+ 2.Rf6 ~ 3.Da8≠, 1...GNh3+ 2.Rh6 ~ 3.Da8≠, Thème: duel noir – blanc.

35 Thomas Rainer DAWSON (8/8/8/8/8/3r<C3/6P1/4D2R) **≠3** - **Solution**: **1.Dc1!** 1...Re2 2.DRc2 Rf2 3.De1≠, 1...Re4 2.Da3 Re5 3.De7≠. Thème: «switchback» de la Dame blanche, clé ampliative.

36 Thomas Rainer DAWSON (2T2C2/C3p2R/3rp2T/2p1p1p1/1p2P1P1/3P4/2^c1^c2^c/7t) **≠3** - **Solution**: **1.d4!** [>2.T×e6, d×c5, Tc6, Cb5≠] 1...Nh×d4 2.Tc6+ N×c6 3.Cb5≠, 1...Ne×d4 2.T×e6+ N×e6 3.Tc6≠, 1...Nc×d4 2.Cb5+ N×b5 3.T×e6≠. Thème: Plachutta cyclique, **Zilahi cyclique**: «*Dans trois phases, la pièce qui atteint le but dans l'une est capturée cycliquement dans une autre*», cycle des deuxièmes et troisièmes coups blancs, paradoxe Keller, sacrifice blanc, captures multiples d'une pièce blanche, défenses sur la même case.

Les six problèmes à résoudre ce mois-ci sont des parties justificatives. La dernière qui un petit joyau de composition, est un véritable casse-tête pour les solutionnistes.

37 Henrik JUEL

THEMA DANICUM, 1996 - *Recommandé*

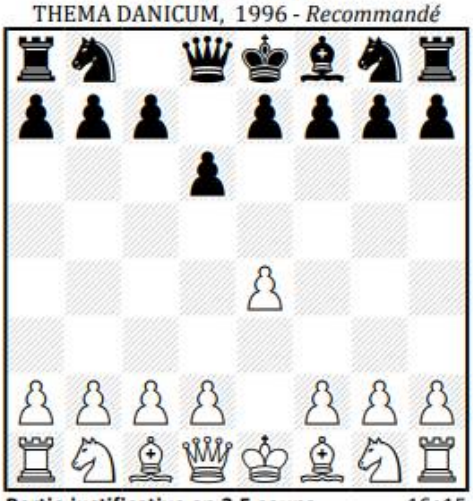

Partie justificative en 3,5 coups 16+15

38 Géza SCHWEIG

SOURCE INCONNUE, 1938

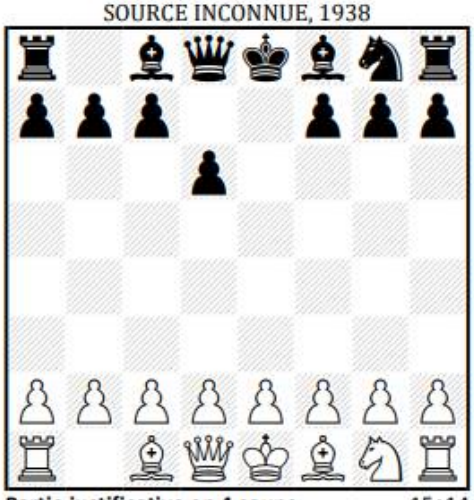

Partie justificative en 4 coups 15+14

39 Tibor ORBAN

DIE SCHWALBE, 1976 - *Recommandé*

Partie justificative en 4 coups 15+15

40 Itamar FAYBISH

FEENSCHACH, 2010 – *Recommandé spécial*

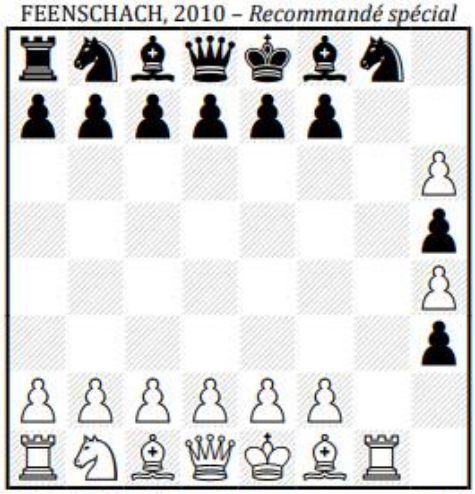

Partie justificative en 5,5 coups vv 15+15

41 Jouwert H. TURKSTRA

THE PROBLEMIST, 1994

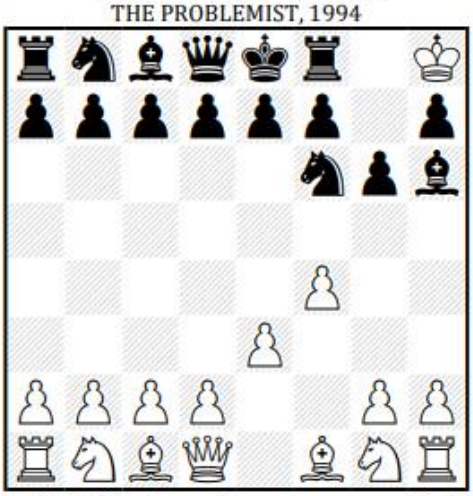

Partie justificative en 9 coups 16+16

42 Samuel LOYD

NOKKUR SKAK DAEMI OG TAFFLOK, 1901

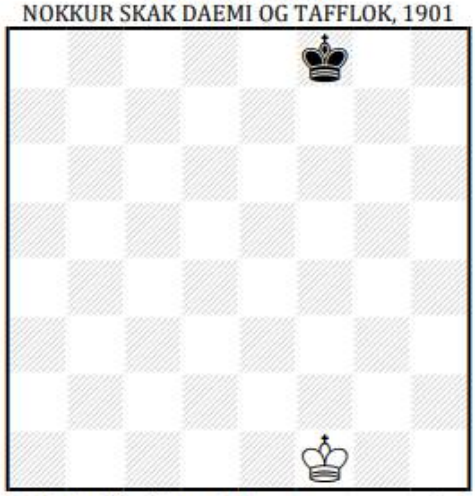

Partie justificative en 17 coups 1+1

In memorian Bernard Lacrosse (1951-2021)

Les échecs francophones sont une fois de plus en deuil. Après **Raymond van Melsen** (6 octobre 2020) et **André Bréda** (14 janvier 2021) c'est un troisième ancien président de la FEFB qui nous a quittés en l'espace de quelques semaines. **Bernard Lacrosse** est en effet décédé le 3 février dernier. Il aurait eu 70 ans le 14 août prochain. Ajoutons à cela la disparition il y a un an de **Jean-Pierre Vandervaeren**, une autre figure marquante des échecs bruxellois dans les années 1970-80, fondateur du Mat et père du tournoi OHRA, et on ne peut que constater que la loi des séries, malheureusement, ça existe.

Je voudrais m'attacher plus particulièrement à honorer la mémoire de **Bernard**, que j'ai bien connu, bien avant même de devenir membre du cercle de Boitsfort, ce qui est le cas depuis 1989. 32 ans déjà...

Bernard était un personnage hors du commun. J'ai d'abord bien connu son petit frère, **Marc**, décédé d'un infarctus à 48 ans à peine, qui était mon contemporain et qui a fait une partie de ses études secondaires avec moi. Très vite, j'ai donc fait sa connaissance par ricochet. Il avait tâté des échecs sur le campus universitaire de l'ULB, dans un cercle éphémère qui s'appelait CUBE (Cercle universitaire bruxellois des échecs), disparu depuis longtemps. Puis avec son épouse **Léone**, avec laquelle il allait fêter cette année 50 ans de vie commune, lorsqu'il avait déménagé d'Ixelles à Boitsfort, il s'était inscrit au club de cette verte et attachante commune du sud de Bruxelles. A l'époque, un petit club de quartier, fort d'une dizaine de membres à tout casser, et dirigé par un vétéran, **Léopold Sitzler**. Un club qu'il allait prendre sous son aile, profitant aussi de l'arrivée de **Bruno Lacroix**, un petit jeune doué qui allait devenir champion de Belgique junior en 1984. Le dernier champion junior francophone qu'on ait connu, d'ailleurs. Mais cela, c'est une autre histoire.

Début des années 80, le CEWB, plus communément appelé "Boitsfort", tâte de la compétition : interclubs bruxellois d'abord (du temps où ils existaient), nationaux ensuite. En fin de saison 1982-83, le club monte en D4 avec **Bruno Lacroix, Bernard Lacrosse, Serge Sylos** et **René Verbessem**, aidés de **Marc Lacrosse**. Je me souviens qu'après la saison, la deuxième équipe du Mat, qui venait de monter en même temps en D1 à la surprise générale, avait accepté un match défi du CEWB que l'on appelait encore La Vénerie à l'époque, en réduisant ses effectifs à 4 joueurs, forcément.

Les règles du match étaient... spéciales. Comme il s'agissait d'un événement festif, et que les forces en présence étaient quelque peu disproportionnées, les joueurs devaient ingurgiter une pils toutes les 20 minutes... ou une bière spéciale toutes les demi-heures. Le Mat (représenté dans l'ordre des tableaux par moi-même, **Paul Vandervaeren, Marc Janssens** et **Eric Van Uytven**) mena 0-3 avant que **Paul** propose la nulle à **Bernard**, qui l'accepta, tout heureux de sauver l'honneur. La suite de la soirée fut encore plus orgiaque, dans un resto du Cimetière d'Ixelles aujourd'hui disparu, et pour certains se termina passé 5 heures du matin. Comme le chantait **Aznavour**, "On était jeunes, on était fous..."

Toujours est-il que Boitsfort allait rapidement prendre du galon, puisque le club réussit trois promotions consécutives, de D5 en D2 donc. La dernière promotion fut d'ailleurs sujette à caution. Boitsfort avait terminé ex aequo avec Wavre à l'époque, et le match de départage avait donné un match nul 3-3. Il était prévu dans ce cas que les victoires au premier tableau aient plus d'importance qu'au deuxième, et ainsi de suite. Wavre devait logiquement être déclaré vainqueur, mais après une réunion du comité de la FEFB, où **Bernard** se montra un habile avocat, il fut finalement décidé que Boitsfort monterait. Ce qui, évidemment, ne fit pas plaisir à tout le monde.

Boitsfort se montra assez actif ces années-là sur le marché des transferts, profitant entre autres de la disparition du Mat, obligé de fusionner avec le Caïssa anderlechtois pour devenir le Roque, ce qui ne fut pas un grand succès puisque les deux équipes du club descendirent 4 ans plus tard en D2 pour ne plus jamais y remonter. **Marc Geenen**, aujourd'hui à nouveau membre du CEWB après un séjour prolongé à Namur, se souvient que Bernard n'hésita pas à traverser toute la ville pour sonner un soir chez lui, à Dilbeek, afin de le persuader de rejoindre Boitsfort.

Mais le nouveau club allait vite conquérir sa place au soleil, avec une promotion en D1 qui culmina avec une deuxième place en 1994-95, et surtout devenir un des pôles des échecs bruxellois. De 30 membres au début du siècle, il est aujourd'hui passé à 50, ce qui en fait le deuxième club bruxellois par ordre d'importance. Il est évident que le club doit son essor essentiellement à **Bernard**, qui y alla de sa poche pour faire venir de bons joueurs (le plus emblématique fut évidemment **Mikhail Gourevitch**, dont il régla la naturalisation et qui accompagna longtemps les joueurs de Boitsfort dans leurs troisièmes mi-temps à rallonge au Cimetière d'Ixelles - voir son témoignage par ailleurs) et négocia aussi le sponsoring de Belgacom pour organiser deux grands tournois au milieu des années 90.

C'est également à cette époque que **Bernard**, succédant à feu le volcanique **Henri Douha**, devint président de la FEFB entre 1989 et 1996, assurant entre-temps un intérim comme président national.
Un infarctus subi à 45 ans mit alors fin à ses fonctions. **Bernard** a toujours eu des ennuis de santé depuis lors, avec d'autres infarctus en 2008 et 2013, ce dernier à quelques mois de la retraite. Une retraite qu'il projetait de consacrer, notamment, aux échecs (ainsi qu'à l'astronomie dont cet esprit perpétuellement curieux était féru) mais hélas, à son grand regret, sa santé chancelante ne le lui permit pas.
Une existence sédentaire et une activité professionnelle intense l'avaient mis sur le flanc, et ce n'est plus que très occasionnellement qu'il rendit encore visite à son club ces dernières années, même si Léone nous a raconté qu'il jouait encore... sur Internet. Les oiseaux se cachent pour mourir.

Bernard avait été un bon joueur dans sa jeunesse, au-dessus de 2000 points, mais ses activités professionnelles ayant pris le pas, il avait amorcé une courbe descendante qui l'amena finalement à peine à 1700. Voici une partie que nous avons retrouvée, datant de 1998, où il fit nulle dans une position gagnante (les ordinateurs actuels lui donnent +3) contre **Nimrod Faybish**, bien mieux classé que lui :

Faybish, Nimrod (2230) vs Lacrosse, Bernard
Date: 1998-12-06
Tournoi: Belgian Interteam, Antwerp BEL
Ronde: 4
Résultat: ½-½

Ouverture: Alekhine Defense, Modern Variation, Alburt Variation (B04)
1. e4 Cf6 2. e5 Cd5 3. d4 d6 4. Cf3 g6 5. Fc4 c6 6. O-O Fg7 7. h3 O-O 8. De2 Ff5 9. Fg5 Te8 10. Fb3 Ca6 11. exd6 Dxd6 12. Cbd2 Tad8 13. Tfe1 Cf4 14. De3 Cd5 15. Cc4 Dc7 16. De2 b5 17. Cce5 f6 18. c4 bxc4 19. Dxc4 Cb8 20. Tac1 fxe5 21. Dxd5+ Txd5 22. Fxd5+ Rf8 23. Cxe5 Db6 24. Cxc6 Cxc6 25. Fxc6 Fxd4 26. Fh6+ Rf7 27. Fxe8+ Rxe8 28. Te2 nulle sur proposition des Blancs.

Outre les échecs, Bernard a eu une carrière professionnelle brillante. Aussi scientifique que littéraire, doté d'une grande culture (il possédait des tableaux de maître à la maison) et d'un sens de l'humour jamais pris en défaut, il avait successivement été conseiller scientifique au ministère des Affaires Etrangères, où il côtoya un certain **Elio Di Rupo**, puis membre de la délégation belge auprès de l'UE, Commissaire du Gouvernement auprès de l'Ondraf (1997-2003), membre de l'agence de contrôle nucléaire dont il fut le n°2, et enfin du directoire de la Creg, à une époque où celle-ci était bien plus efficace qu'aujourd'hui (c'est un euphémisme) dans le contrôle des prix offerts au consommateur de gaz et d'électricité.

Une anecdote illustre la générosité proverbiale de Bernard, qui n'était jamais le dernier à offrir sa tournée lors des célèbres troisièmes mi-temps boitsfortoises. En rendant service à un copain, il avait été victime à 18 ans d'un accident de moto en tant que passager, qui avait failli lui coûter une jambe et avait mis fin prématurément à ses activités de pongiste et de hockeyeur. Quoique son conducteur ait été 100% en faute, jamais il ne lui intenta un procès, même alors que ce dernier n'avait jamais pris de ses nouvelles à l'hôpital. **Reagan** a dit : "Never expect gratitude"...

Un autre témoignage nous est parvenu de **Georgy Aragones Melhem**, très fort joueur du Mat puis du Creb dans les années 80-90 et aujourd'hui inactif, quoique toujours affilié à Boitsfort :

*"J'avais connu **Bernard** il y a très longtemps: à la rue de Namur, près de Porte de Namur, il y avait un café qui s'appelait le Memo. On se voyait de temps en temps (époque des frères **Vandervaeren, Philippe Kerkhof, Thierry Van Houtte, Marc Geenen** et des autres amis). Je me rappelle Bernard, toujours bien habillé, avec un veston bleu (blazer), des grosses moustaches et il avait une coupe de cheveux particulière et sympathique (espèce de coupe ronde). Bernard était très agréable.*

Je me rappelle (je te parle de mes premières années en Belgique, début des années 80), que dans un moment donné je devais constituer un dossier que je devais présenter à l'administration communale ou au Palais de Justice: je devais présenter -sur papier- des gens belges qui me connaissaient et qui supportaient ma demande (est-ce que c'était mon permis de séjour ou ma demande de naturalisation, je ne rappelle pas exactement), la question est que je demandais à Bernard si je pouvais inclure son nom dans ma liste. Et Bernard m'avait répondu : "C'est un honneur pour moi de soutenir ta demande, toi qui viens d'un pays (Argentine) ou il y a une dictature militaire".

Et voilà, que Bernard ajouta son nom et sa signature sur mon document...
Ce sont des souvenirs inoubliables."

Bref, le monde des échecs - et le CEWB en particulier - perd une très belle personne, d'une grande ouverture d'esprit et dont le rôle dans le développement des échecs belges fut loin d'être anecdotique.

Jean-François Jourdain

Bernard Lacrosse - l'homme-planète

Il est décédé **Bernard Lacrosse** l'homme que j'ai appelé mon ami depuis trente ans.

Willy Iclicki nous a présentés quelque part au début de 1991, peu après mon arrivée en Belgique. **Bernard**, étant un vrai fan d'échecs, sympathisait avec mes réalisations, m'a soutenu ainsi que ma famille dans le processus d'intégration dans la vie belge. Nous partagions l'amour du jeu, et j'ai été témoin pendant de nombreuses années comment l'homme de sa stature, extrêmement occupé, était prêt à passer la majeure partie de son temps libre à jouer aux échecs, à organiser toutes sortes d'événements, à être président de la Fédération francophone des échecs, sponsor de l'équipe de Watermael-Boitsfort. Mari dévoué, il a pu le faire grâce au soutien total de **Léone**, sa femme bien-aimée. Elle l'a soutenu dans toutes les activités d'échecs, savait à quel point c'était important pour Bernard.

En tant que collectionneur de livres d'échecs, il a voyagé à de nombreuses ventes aux enchères à travers l'Europe et j'ai vu des raretés uniques d'abord dans sa maison de Watermael-Boitsfort, puis dans son appartement de l'avenue Winston Churchill.

Il se considérait (ou adorait jouer avec cette idée ..) comme le deuxième plus grand collectionneur d'Europe après le GM allemand **Lothar Schmid**… Au moment où il a lu mes articles sur **Mikhail Tal**, publiés dans le journal suisse Züricher Zeitung, il a décidé de s'essayer à un nouveau rôle en tant que traducteur de l'anglais vers le français, et en tant que postface d'éditeur, a créé un nouveau livre qui existe à quelques centaines d'exemplaires.Il est intéressant de noter que la traduction en russe de ces articles est apparue plus tard dans quelques numéros du magazine «Chess in Russia» et a eu un grand succès…

Bernard ne pouvait pas supporter l'idée que le joueur le plus fort du pays ne jouerait pas pour l'équipe nationale, aussi il m'a parrainé de sa poche, et ma participation à l'Olympiade d'échecs à Manille en 1992 a été la seule fois que j'ai joué pour la Belgique à l'Olympiade de toute ma vie, jusqu'à présent au moins…

La Fédération m'a ensuite invité à de nombreuses reprises pendant 30 ans, mais ne m'offrait jamais un centime, donc, étant un professionnel d'échecs sans autres sources de revenus, je n'avais pas d'autre choix que de refuser ...

Je dois admettre que les échecs n'étaient pas seulement le centre d'intérêt que nous partagions avec **Bernard**. Nous pouvions parler de différents sujets - politique, économie où il était professionnel, et je n'étais qu'un amateur. Notre grand intérêt était la gastronomie du monde, et la plupart de nos innombrables rencontres tout au long de ces années se sont déroulées dans les restaurants de Belgique, de Suisse, de quelques autres pays… **Bernard** était un vrai connaisseur de la cuisine européenne, c'est lui qui m'a fait découvrir l'escargot de Bourgogne, la julienne de pigeon, bien d'autres goûts, mais c'est du matériel pour un autre magazine… Au début, il était facile pour lui de me surprendre, car je venais de l'URSS, pays en déficit total à l'époque. Je me souviens d'un épisode, lors de notre dîner au restaurant Mozart, aujourd'hui disparu, à la chaussée d'Alsemberg, dans une entreprise avec **Willy Iclick**i et mon ami GM **Vladimir Malaniuk** d'Ukraine. **Bernard** nous traduisait et nous expliquait le menu, car c'était la «saison de la chasse» et nous (Vladimir et moi) n'avons jamais essayé la plupart des plats disponibles là-bas. Il nous a «bombardés» par de nouveaux sangliers, lièvres, cerfs. Pour nous, ce fut un choc gastronomique, un dîner inoubliable. Bernard souriait, il aimait faire plaisir à ses amis.
J'ai travaillé comme commentateur à Lausanne lors du match **Karpov-Anand** WCH de 1998. Bernard est venu profiter de ce grand événement pendant quelques jours, nous nous retrouvions et discutions de matchs le soir ...

Des fragments de vie, tous ces innombrables souvenirs de nos rencontres avec Bernard clignotent dans ma tête. Impossible de tous les décrire de quelque manière que ce soit.

Nous rencontrons tant de personnes au cours de nos vies ... Nos vies, des grains de sable volant dans les abysses du temps et de l'espace. Tout cela clignote à une vitesse si rapide que nous n'avons même pas le temps de faire attention ni de remarquer la plupart des grains se déplaçant autour de nous. Mais certaines personnes influencent nos vies, nous pouvons les considérer comme des étoiles, nous ne pouvons pas ignorer leur présence dans notre vie. Et il y a d'autres personnes, très peu nombreuses et très importantes. Ils influencent notre vie, contribuent à l'améliorer, ils ont leur place dans notre cœur et nos souvenirs. Bernard était une telle personne dans ma vie, ce n'était pas juste un grain de sable qui volait, il n'était pas seulement une étoile qui brillait et éclairait ma vie. Son sourire à travers la lourde moustache et la politesse d'un gentleman belge typique était remarquable, je ne l'ai jamais vu bouleversé ni fâché contre les gens. BON-VIVANT typique avec une excellente éducation et un bon caractère, il ne pouvait pas être heureux sans rendre les gens heureux autour de lui. C'est une vertu unique et extrêmement rare et je me sens béni d'avoir rencontré une telle personnalité dans ma vie. J'ai le sentiment sincère que dans ma vie, **Bernard Lacrosse** était une planète. Je peux voir son sourire dans mon âme, il m'a appris à profiter de la vie et je vais continuer avec le souvenir brillant de cet HOMME-PLANÈTE dans mon cœur.

Mikhail Gurevich, Bruxelles 02/2021

Bernard Lacrosse

Le coin des jeunes

Les finales des tournois de Noël (31/01/2021)

Pour cette seconde phase, les huit finalistes de chaque groupe se sont affrontés sur Lichess dans le cadre d'un tournoi fermé.

Sans doute une première en Belgique francophone, si pas nationale, pour un tournoi pour jeunes : les parties ont été commentées en directe sur **Twitch.tv**. Le groupe des – 12 ans par **Charles Coibion** (2076) et **Maximilien Dallemagne** (2100), le groupe des – 20 ans par le MI **Stéphane Hautot** (2333) et le MF **Thibault Real** (2267).

Deux équipes composées de joueurs très complémentaires qui ont pu animer et commenter avec un bon dynamisme, tout au long de la journée, les parties du tournoi. N'hésitez pas à revoir le direct via les liens ci-dessous.

www.twitch.tv/maximiliendallemagne

http://www.twitch.tv/jeunesse_fefb_2

Chapeau à cette initiative pleinement réussie de la FEFB !

Finale du Tournoi de Noël des moins de 20 ans

	Nom	1	2	3	4	5	6	7	8	Tot
1	Bel_Guilfanov_Raph	#	1	½	1	1	1	½	0	5
2	Mar_Elharrak_Youssef	0	#	1	1	1	0	1	1	5
3	Bel_Heldenbergh_Nils	½	0	#	0	1	1	1	1	4½
4	Fra_Loncke_Matthieu	0	0	1	#	0	½	1	1	3½
5	Bel_Hanzl_Tadeas	0	0	0	1	#	½	1	1	3½
6	Bel_Verboven_Wout	0	1	0	½	½	#	0	1	3
7	Fra_Deblock_Kien	½	0	0	0	0	1	#	1	2½
8	Bel_Micciche_Ruben	1	0	0	0	0	0	0	#	1

Victoire de **Raphaël Guilfanov** (performance à 1847 Elo) à égalité de points avec le vainqueur de la première phase du tournoi de Noël : **Youssef El Harrak**. Le départage permettant à **Raphaël** de monter sur la première marche du podium. **Nils Heldenbergh** étant à la 3ème place. Un seul membre du CREB était dans le groupe : **Ruben Micciche**.

Finale du Tournoi de Noël des moins de 12 ans

	Nom	1	2	3	4	5	6	7	8	Tot
1	Bel_Ghisa_Alexander	#	½	1	1	1	1	1	1	6½
2	Bel_Raptis_Filippos	½	#	1	0	0	1	1	1	4½
3	Mar_Ouadnouni_Omar	0	0	#	1	1	½	1	1	4½
4	Mar_Elharrak_Ahmed	0	1	0	#	1	½	1	1	4½
5	Bel_Hauchamps_Maxime	0	1	0	0	#	1	1	1	4
6	Fra_Lefrancois_Jean	0	0	½	½	0	#	1	1	3
7	Bel_Toledo_Hillel	0	0	0	0	0	0	#	1	1
8	Bel_Peeters_Yumi	0	0	0	0	0	0	0	#	0

Victoire d'**Alexander Ghisa** avec deux points d'avance complets sur **Filippos Raptis** et **Omar Ouadnouni**.

Les tournois du Carnaval des 13-14/02/2021

Le tournoi de Carnaval des moins de 20 ans (13/02/2021)

Très beau tournoi de Carnaval de la jeunesse francophone chez les moins de 20 ans ce samedi 13 février. 50 participants et une belle représentation internationale avec des jeunes belges, français, marocains, libanais, espagnols, danois, bulgares, slovènes, roumains, algériens et même un américain.

Le suspens fut haletant jusqu'à la dernière ronde, mais au final c'est un podium entièrement belge.

Bravo à **Wout Verboven** de Louvain pour sa troisième place, à **Mathieu Loncke** de Tournai qui monte sur la deuxième marche et à **Nils Heldenbergh** du club liégeois du CRELEL qui remporte ce tournoi de Carnaval de la jeunesse francophone avec un score de 6,5/7.

Pierre Heldenbergh

No	Nom joueur	Cercle	Elo	Pts	Perf	R1	R2	R3	R4	R5	R6	R7	Cumul	B M
1	Bel_Heldenbergh_Nils	CRELEL Liège	1880	6,5/7	2020	39B +	17N +	30B +	5N +	2B +	3N =	6B +	27	23,5
2	Fra_Loncke_Matthieu	Tournai	1726	5,5	1721	35B +	43N +	15B +	7N +	1N -	16B +	3B =	24,5	21
3	Bel_Verboven_Wout	Dolle Toren Louvain	1853	5,5	1797	12N +	25B +	4N =	21B +	11N +	1B =	2N =	24	23,5
4	Mar_Elharrak_Ahmed		1389	5,5	1647	28B +	24N +	3B =	6N -	8N +	21B +	5B +	21,5	22
5	Fra_Martin_Nils	Cannes Echecs	1646	5	1545	46N +	13B +	31N +	1B -	12N +	7B +	4N -	23	22,5
6	Bel_Guilfanov_Raph	CRELEL Liège	1524	5	1555	38N +	11B =	41N +	4B +	21N =	15B +	1N -	22,5	20,5
7	Bel_Raptis_Filippos	Deux Fous de Diogène	1403	5	1463	37N +	33B +	8N +	2B -	22N +	5N -	18B +	22	20,5
8	Alg_Aouachria_May		1110	5	1423	40B +	10N +	7B -	18N +	4B -	25B +	16N +	20	21
9	Bel_Wuillaume_Nat	Bourlette – Anderlues	1415	5	1316	26B +	15N -	35B +	24N +	16B -	11B +	17N +	19	18,5
10	Bel_Poinelli_Raf	Deux Fous de Diogène	1354	5	1310	16N +	8B -	12N -	45B +	26N +	22B +	15N +	17	19
11	Lbn_Gulgulian_Marc		1150	4,5	1525	41B +	6N =	23B +	30N +	3B -	9N -	27N +	20	20
12	Bel_Agrell_Oscar		1150	4,5	1482	3B -	47N +	10B +	19N +	5B -	27B =	21N +	17	21
13	Esp_Carjaval_Miguel	/	1150	4,5	1373	44B +	5N -	24B -	33N +	20B +	23N =	36B +	16	17
14	Bel_Dymkin_Lev	Braine Echecs	1155	4,5	1322	24B -	37N =	20B -	28N +	43B +	40N +	23B +	13	15,5
15	Mar_Alaissaoui_Ami		1150	4	1408	20N +	9B +	2N -	40N +	17B +	6N -	10B -	20	23
16	Mar_Ouadnouni_Omar		1150	4	1288	10B -	49N +	43B +	39N F	9N +	2N -	8B -	18	20,5
17	Bel_Nuyts_Samuel	Braine Echecs	1156	4	1288	50N +	1B -	42N +	26B +	15N -	32B +	9B -	18	17,5
18	Bel_Dubois_Hugo		1150	4	1388	21N -	20B +	25N +	8B -	41N +	30B +	7N -	16	19
19	Bel_Verhasselt_Mar	Nivelles	1150	4	1329	22N +	29B +	21N -	12B -	25N -	34B +	30N +	16	17
20	Rou_Boatca_Luca	De Vier Pionen	1360	4	1200	15B -	18N -	14N +	42B +	13N -	35B +	33N +	12	18,5
21	Bel_Hauchamps_Maxime	Deux Fous de Diogène	1553	3,5	1339	18B +	42N +	19B +	3N -	6B =	4N -	12B -	19,5	23
22	Mar_Laamaim_Roaa	NGA (Tétouan)	1150	3,5	1209	19B -	45N +	44B +	31N +	7B -	10N -	24B =	15,5	17,5
23	Bel_Poinelli_Pier	Deux Fous de Diogène	1376	3,5	1150	36N +	31B -	11N -	38B +	34N +	13B =	14N -	15	18
24	Bel_Jonniaux_Bast	Leuze-en-Hainaut	1150	3,5	1288	14N +	4B -	13N +	9B -	27N -	41B +	22N =	14,5	21
25	Bel_Lepoutre_Florian	Braine Echecs	1209	3,5	1209	47B +	3N -	18B -	36N +	19B +	8N -	26B =	14,5	19,5
26	Bel_Durruoglu_Emil	/	1150	3,5	1248	9N -	27B +	34N +	17N -	10B -	37B +	25N =	13,5	19
27	Bel_Coutton_Maxence	Wavre	1306	3,5	1150	33B -	26N -	37B +	35N +	24B +	12N =	11B -	13	17,5
28	Esp_Filart_Gabriel		1150	3,5	1177	4N -	34B -	48N =	14B -	47N +	49B +	32N +	8,5	13,5
29	Bel_Poinelli_Teo	Deux Fous de Diogène	1464	3,5	1193	42B -	19N -	36B -	47N +	37B =	31N +	41B +	8,5	13
30	Bel_Menolascina_Fra	Bourlette – Anderlues	1286	3	1168	45N +	32B +	1N -	11B -	31B +	18N -	19B -	16	18,5
31	Bel_Kokalj_Jan		1150	3	1253	34N +	23N +	5B -	22B -	30N -	29B -	42N +	14	16,5
32	Bel_Vansilliette_Lo	Namur-Echecs	1096	3	1120	49B +	30N -	39B -	43N +	40B +	17N -	28B -	14	14,5
33	Bel_Albert_Alex	CREC Charleroi	1150	3	1182	27N +	7N -	40B -	13B -	49N +	44N +	20B -	12	16
34	Dnk_Pedersen_Lucas		1150	3	1126	31B -	28N +	26B -	44N +	23B -	19N -	43B +	11	15,5
35	Bel_Durruoglu_Akin	/	1150	3	1241	2N -	48B +	9N -	27B -	45N +	20N -	44B +	10	16
36	Bel_Lyeb_Eric		1150	3	1185	23B -	40N -	29N +	25B -	38N +	42B +	13N -	10	15,5
37	Bel_Van_Rijn_Tom		1150	3	1204	7B -	14B =	27N -	48B +	29N =	26N -	40B +	9,5	17
38	Bel_Carlier_Sebas	/	1150	3	1229	6B -	41N -	47B +	23N -	36B -	46N +	48B +	8	11,5
39	Mar_Wahidi_Ta		1150	2	1398	1N -	50B +	32N +	16B f	...	...	...	11	19
40	Bel_Chiche_Hadrien		1150	2	/	8N -	36B +	33N +	15B -	32N -	14B -	37N -	11	17,5
41	Slo_Jager_Julius		1454	2	1090	11N -	38B +	6B -	49N +	18B -	24N -	29N -	10	18,5
42	Bel_Hermant_Jeremy		1150	2	1124	29N +	21B -	17B -	20N -	50B +	36N -	31B -	10	17
43	Usa_Filipek_Luca		1150	2	1042	48N +	2B -	16N -	32B -	14N -	50B +	34N -	9	15,5
44	Bel_Guilfanov_Rom	CRELEL Liège	1108	2	/	13N -	46B +	22N -	34B -	48N +	33B -	35N -	9	14
45	Bel_Terribile_Aless	Bourlette – Anderlues	1150	2	/	30B -	22B -	46N +	10N -	35B -	48B -	bye	6	12,5
46	Bel_Prevel_Oscar		1150	2	/	5B -	44N -	45B -	50N -	bye	38B -	49N +	4	9
47	Bel_Chardon_Nathan		1150	2	/	25N -	12B -	38N -	29B -	28B -	bye	50N +	3	15
48	Bgr_Czaga_Robert		1150	1,5	/	43B -	35N -	28B =	37N -	44B -	45N +	38N -	4,5	13
49	Bel_Lecomte_Jean		1150	1	/	32N -	16B -	50N +	41B -	33B -	28N -	46B -	5	13
50	Lbn_Sayad_Alessandro		1150	1	/	17B -	39N -	49B -	46B +	42N -	43N -	47B -	4	11

Martin N. (1646), Filippos R. (1403)
Ronde 6, défense sicilienne (Rossolimo)

1.e4 c5 2.♘f3 ♘c6 3.♗b5 e6 4.0-0 ♘ge7 5.c3 d5 6.e5 *[6.exd5 ♕xd5 7.♖e1 ♗d7 8.♘a3 ♘g6 9.♗f1 ♗e7 10.d4 cxd4 11.♘b5 ♖c8 12.♘fxd4 ♘xd4 13.♘xd4 a6 14.g3 b5 15.♗g2 ♕c5 16.h4 1/2-1/2 (38) Kasparov,G (2800)-Salov,V (2645) Amsterdam 1991]* **6...♘g6 7.d4 ♗e7 8.♖e1 0-0 9.♘bd2 a6 10.♗a4 b5 11.♗c2 ♗b7 12.♘f1 a5 13.g3 c4?** *[Ce coup supprime la tension autour de la case d4 et empêche l'ouverture de la colonne c. Meilleur est : 13...♕c7 14.h4 cxd4 15.cxd4 ♖fc8 16.♘e3⩲]* **14.h4 ♖e8 15.♘1h2 b4**

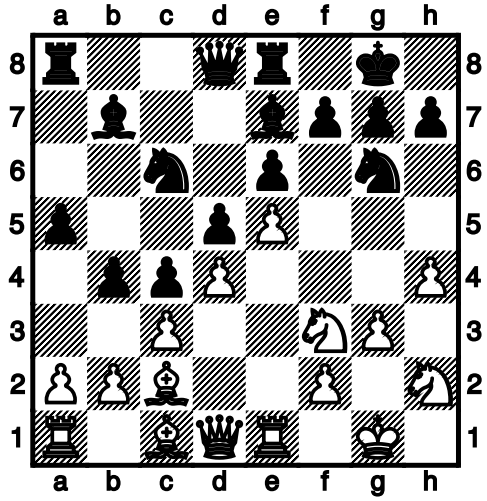

16.♗g5 *[16.♘g5 bxc3 17.bxc3 ♘f8 18.♕h5 ♗xg5 19.♗xg5 ♘e7 20.♘g4+-]* **16...♗xg5** *[16...a4 17.♗xe7 ♕xe7 18.h5 ♘f8 19.h6⩱]* **17.♘xg5 ♘f8** *[17...h6 18.♘xf7 ♔xf7 19.♕f3+ ♔g8 20.♗xg6 ♖f8 21.♕g4⩱]* **18.♕h5 g6 19.♕f3 ♕e7 20.♘g4 ♔g7 21.♕f6+ ♕xf6 22.exf6+ ♔h8 23.♘xf7+ 1-0**

Alaissaoui A. (1150), Poinelli R. (1354)
Ronde 7, gambit letton

1.e4 e5 2.♘f3 f5 3.exf5 ♘c6 *[Sans hésiter il est préférable de pousser en e4 : 3...e4 4.♕e2 ♕e7 5.♘d4 ♘c6 6.♕h5+ ♔d8 7.♘xc6+ dxc6 8.♗e2 ♘f6 9.♕g5 h6 10.♕e3 ♗xf5 11.0-0 ♘d5 12.♕d4 ♕d6 13.d3 ♘b4 14.♕c3 exd3 15.cxd3 ♗e7 16.a3 ♘d5 17.♕b3 ♕e5 18.♗f3 ♗d6 0-1 (39) Psomiadis,S-Hector,J (2535) Katerini 1992]* **4.d3** *[4.d4 exd4 5.♘xd4 ♘xd4 6.♕xd4 d5 7.♗d3⩱]* **4...d5 5.♘c3 ♗xf5⩲ 6.♗g5** *[6.♗e2]* **6...♗e7 7.♗xe7 ♘gxe7 8.♗e2 0-0 9.0-0 a6** *[9...♘g6]* **10.h3 ♕d7 11.♖e1 ♘g6 12.♔h2 ♘f4 13.♕d2?** *[13.♗f1 ♕d6⩲]* **13...♗xh3 14.gxh3 ♕xh3+ 15.♔g1 ♕g2# 0-1**

Wuillaume N. (1415), Gulgulian M. (1150)
Ronde 6, partie des deux cavaliers

[Une partie très courte mais qui mérite que l'on s'y intéresse pour éclairer nos jeunes lecteurs quant à la ligne principale à suivre] **1.e4 e5 2.♘f3 ♘c6 3.♗c4 ♘f6 4.♗g5 d5 5.exd5**

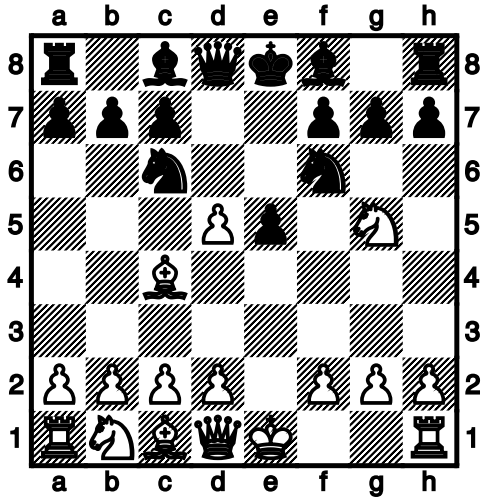

5. ... ♘xd5 *[Le coup principal est : 5...♘a5 6.♗b5+ c6 7.dxc6 bxc6 8.♗e2 (Une alternative majeure consiste en : 8.♕f3 ♖b8 9.♗d3 h6 10.♘e4 ♘d5 11.b3 g6 12.♗b2 ♗g7 13.♕g3 ♘f4 14.♕xf4 exf4 15.♗xg7 ♔d7 16.♗f6 ♕e8 17.0-0 ♔c7 18.♖e1 ♗f5 19.♘a3 ♕e6 20.♗c3 ♕d5 21.♘c4 ♘xc4 22.bxc4 ♕d8 23.♗a5+ 1-0 (23) Van der Wiel,J (2493)-Ernst,S (2521) Groningen 2004) 8...h6 9.♘f3 e4 10.♘e5 ♗d6 11.d4 exd3 12.♘xd3 ♕c7 13.b3 0-0 14.♗b2 ♖e8 15.h3 ♘e4 16.0-0 ♕e7 17.♘c3 ♘xc3 18.♗xc3 ♕xe2 19.♗xa5 ♗f5 20.♖e1 ♕xd1 21.♖axd1 ♖xe1+ 22.♖xe1 ♖b8 23.g4 ♗g6 24.♔f1 h5 25.♖e3 ♖b5 26.♗d2 f6 27.f4 1-0 (44) Kasparov,G (2805)-Timman,J (2620) Moscou 1994]* **6.♘xf7 ♔xf7 7.♕f3+ ♔e8?!** *[7...♔e6 8.♘c3 ♘cb4 9.0-0 c6 10.d4 ♘xc2 11.dxe5 ♘xa1 12.♖d1 b5 13.♘xd5 bxc4 14.♘f4+ ♔e7 15.♖xd8 ♔xd8 16.♕xc6 ♖b8 17.♘d5 1-0 (17) Liang,A (2592)-Ponkratov,P (2631) Lichess. org INT 2020]* **8.♗xd5 ♘b4??** *[8...♕f6 9.♗xc6+ ♕xc6 10.♕xc6+ bxc6 11.0-0⩱]* **9.♕f7# 1-0**

Le tournoi de Carnaval des moins de 12 ans (14/02/2021)

Après les moins de 20 ans, c'était au tour des moins de 12 ans de s'affronter dans le tournoi de Carnaval de la jeunesse francophone. Ils étaient presque une soixantaine (58 exactement) a consacrer une journée entière à pousser du bois virtuel, et parmi eux une représentation internationale avec des jeunes belges, français, marocains, algériens, néerlandais et même un monégasque.

Moins de suspens qu'hier avec un 7/7 pour le vainqueur, **Jean Lefrançois**, qui était déjà sur le podium du tournoi de Noël. Bravo à lui, mais également à **Fausto Battistelli**, le jeune liégeois du CRELEL qui termine avec un 6/7 et **Kobe Vandenhole** du club d'Alost qui termine troisième avec 5,5/7.

Pierre Heldenbergh

No	Nom	Cercle	Elo	Pts	Perf	R1	R2	R3	R4	R5	R6	R7	Cumul	B M
1	Fra_Lefrancois_Jean	Échiquiers Dieppois	1046	7/7	2036	42B +	28N +	24B +	5B +	12N +	2B +	9N +	28	21,5
2	Bel_Battistelli_Fau	CRELEL Liège	1384	6	1444	30B +	43N +	34B +	6N +	3B +	1N -	8B +	26	22
3	Bel_Vandenhole_Kobe	Alost	1150	5,5	1431	20B +	15N +	8B +	18B +	2N -	13B +	5N =	24,5	23
4	Fra_Auribault_Louis	Cannes echecs	1747	5,5	1592	52B +	26N +	6B -	24N =	14N +	12B +	11B +	21	20,5
5	Bel_Toledo_Hillel	Deux Fous de Diogène	1150	5	1337	17B +	10N +	31B +	1N -	20B +	11N =	3B =	22,5	23,5
6	Bel_Kersemans_Aeneas	Mol	1150	5	1446	16N +	32B +	4N +	2B -	18N +	9B -	26N +	22	23
7	Bel_Morard_Ambroise	CRELEL Liège	1150	5	1404	21B +	38N +	19B +	12N -	31B +	8N -	20B +	22	20,5
8	Mar_Wahidi_Achraf		1150	5	1349	53N +	44B +	3N -	37B +	33N +	7B +	2N -	22	19,5
9	Bel_Ghisa_Alexander	Capelle-au-Bois	1229	5	1301	23B +	24N -	29B +	34N +	19B +	6N +	1B -	21	19,5
10	Alg_Aouachria_Lam		1255	5	1317	55N +	5B -	13N -	40B +	22N +	25B +	18N +	17	19
11	Fra_Davoust_Nicolas		1099	4,5	1318	54N +	51B +	18N -	26B +	32N +	5B =	4N -	21	18,5
12	Bel_Sazonov_Fedor	Turnhout	1458	4,5	1352	48N +	13B =	16N +	7B +	1B -	4N -	24B +	20	23
13	Mar_Tabich_Kenza	Marrakech-Chess	1150	4,5	1352	27B +	12N =	10B +	31N -	24B +	3N -	39B +	19	20,5
14	Bel_Nuyts_Elliot	Braine Echecs	1103	4,5	1315	24B -	23N +	43B +	21N +	4B -	19N +	15B =	17,5	20
15	Mar_Kozizi_Youssef		1186	4,5	1253	46N +	3B -	33N -	41B +	44N +	35B +	14N =	16,5	16,5
16	Bel_Declerck_Adriaan	LSV-Chesspirant	1294	4,5	1288	6B -	58N +	12B -	46N +	50B +	21N +	17B =	15,5	17,5
17	Bel_Stroobant_Arne	Mol	1041	4,5	1280	5N -	55B +	25N -	42B +	47N +	36B +	16N =	15,5	16,5
18	Bel_Peeters_Yumi	LSV-Chesspirant	1162	4	1207	40B +	37N +	11B +	3N -	6B -	27N +	10B -	20	21
19	Mar_Maliki_Younes	Fousane Alismailia	1150	4	1204	47N +	35B +	7N -	27B +	9N -	14B -	33N +	18	19
20	Creb_Decraene_Lotus	LSV-Chesspirant	1228	4	1200	3N -	22B +	42N +	25B +	5N -	33B +	7N -	17	20,5
21	Mar_Tabich_Mehdi	Marrakech-Chess	1150	4	1213	7N -	50B +	35N +	14B -	37N +	16B -	40N +	15	18
22	Bel_Pham_Kieu_Khanh	CRELEL Liège	1150	4	1225	28B =	20N -	45B =	56N +	10B -	34N +	38B +	13	16
23	Bel_Georges_Simon	CRELEL Liège	1150	4	1204	9N -	14B -	53N -	57B +	56N +	41B +	36N +	10	13
24	Fra_Duquesne_Adrien		1150	3,5	1240	14N +	9B +	1N -	4B =	13N -	44B +	12N -	17	24
25	Bel_Rubens_Tim		1150	3,5	1193	56B +	31N -	17B +	20N -	34B +	10N -	27B =	15,5	19
26	Mar_Hamdouchi_Adam		1150	3,5	1198	49B +	4B -	44N =	11N -	29B +	28N +	6B -	14,5	19
27	Mar_Elharrak_Maryam		1150	3,5	1152	13N -	30N +	38B +	19N -	39B +	18B -	25N =	14,5	18
28	Bel_Peeters_Paul	LSV-Chesspirant	1143	3,5	1135	22N =	1B -	54N +	44B -	51N +	26B -	46N +	12,5	15
29	Nld_Schwammenthal_No		1150	3,5	1106	35N -	41B +	9N -	47B =	26N -	53B +	44N F	11	15
30	Bel_Coutton_Galian	Wavre	1150	3,5	1183	2N -	27B -	41N -	58B +	53N =	47B +	35N +	8,5	13,5
31	Mar_Aboulasse_Saad		1382	3	1230	33N +	25B +	5N -	13B +	7N -	...	...	17	21
32	Mar_Aboulasse_Ghita		1195	3	1219	58B +	6N -	52B +	49N +	11B -	...	...	16	16,5
33	Bel_Canton_Joseph		1150	3	1149	31B -	56N +	15B +	39N +	8B -	20N -	19B -	15	19,5
34	Mar_Ouadnouni_Ali		1150	3	1144	57N +	36B +	2N -	9B -	25N -	22B -	51N +	14	17,5
35	Bel_Kokalj_Kal		1150	3	1105	29B +	19N -	21B -	52N +	38B +	15N -	30B -	14	17,5
36	Bel_Jaeger_Tamino		1150	3	1084	50B +	34N -	37B -	45N +	49B +	17N -	23B -	14	14,5
37	Mco_Gomez_Solal	Monte-Carlo	1150	3	1102	39B +	18B -	36N +	8N -	21B -	38N -	45B +	13	17
38	Bel_Steeno_Matz	Bilzen	1150	3	1100	41N +	7B -	27N -	53B +	35N -	37B +	22N -	13	16,5
39	Bel_Katumwa_Iko	CRELEL Liège	1153	3	1100	37N -	46B +	40N +	33B -	27N -	50B +	13N -	13	15
40	Fra_Grandjean_Ben		1150	3	1117	18N -	57B +	39B -	10N -	52B +	49N +	21B -	11	15
41	Mar_Ouadnouni_Abd		1150	3	1105	38B -	29N -	30B +	15N -	48B +	23N -	55B +	9	16
42	Bel_Sieberath_Ori		1150	3	1080	1N -	53B +	20B -	17N -	45B -	57N +	49B +	9	14,5
43	Fra_Laprevotte_Val	Cannes Echecs	1150	3	1126	44N -	2B -	14N -	54B +	46N -	56B +	50N +	7	13,5
44	Nld_Leenen_Boyd	Eisden	1150	2,5	1097	43B +	8N -	26B =	28N +	15B -	24N -	29B f	13,5	18
45	Bel_Lepoutre_Elise	Braine Echecs	1150	2,5	1048	51N -	54B =	22N =	36B -	42N +	46B =	37N -	9,5	13,5
46	Bel_Pinoy_Alexandre	Namur-Echecs	1150	2,5	1073	15B -	39N -	57N +	16B -	43B +	45N =	28B -	9	16,5
47	Bel_Habran_Arthur		1150	2,5	1032	19B -	52N -	58B +	29N =	17B -	30N -	57B +	8	13,5
48	Bel_Sznajer_Mischa		1150	2,5	1092	12B -	49N -	50N -	55B +	41N -	58B =	53N +	6	10
49	Bel_Heldenbergh_Izia	CRELEL Liège	1150	2	/	26N -	48B +	51N +	32B -	36N -	40B -	42N -	11	15
50	Fra_Grandjean_Mae		1150	2	1013	36N -	21N -	48B +	51B +	16N -	39N -	43B -	9	15,5
51	Bel_Bianchet_Thyl	CRELEL Liège	1150	2	/	45B +	11N -	49B -	50N -	28B -	52N +	34B -	9	13
52	Bel_Vancoillie_Tho		1150	2	/	4N -	47B +	32N -	35B -	40N -	51B -	58N +	7	14,5
53	Bel_Melon_Matthieu		1150	1,5	/	8B -	42N -	23B +	38N -	30B =	29N -	48B -	6,5	16,5
54	Bel_Soupart_Hugo	HCC Jurbise	1150	1,5	/	11B -	45N =	28B -	43N -	57B -	55N -	56B +	4	11,5
55	Bel_El_Yazidi_Shahid	CRELEL Liège	1150	1,5	/	10B -	17N -	56B -	48N -	58N =	54B +	41N -	3,5	12,5
56	Bel_Morard_Basile	CRELEL Liège	1150	1	/	25N -	33B -	55N +	22B -	23B -	43N -	54N -	5	15
57	Bel_Marchal_Arsene	Namur-Echecs	1150	1	/	34B -	40N -	46B -	23N -	54N +	42B -	47N -	3	14
58	Bel_El_Yazidi_Wail	CRELEL Liège	1150	1	/	32N -	16B -	47N -	30N -	55B =	48N =	52B -	2,5	14,5

Toledo H. (1150), Vandenhole K. (1150)
Ronde 7, défense française

1.e4 e6 2.d4 d5 3.♘d2 c5 4.dxc5 ♗xc5 5.♗d3 *[5.♘b3 ♗b6 6.exd5 exd5 7.♘f3 ♘f6 8.♗b5+ ♘c6 9.♕e2+ ♗e6 10.♘bd4 ♕c8 11.0-0 0-0 12.♘xe6 ♕xe6 13.♕xe6 fxe6 14.c3 ♘g4 15.♗d2 e5 16.♗e1 e4 17.♗xc6 bxc6 18.♘d4 ♘e5 19.♖d1 ♖f6 20.♗d2 c5 21.♘e2 ♘d3 22.♗e3 ♖e8 23.b3 h6 24.♘g3 d4 25.♗d2 e3 26.fxe3 dxe3 27.♖xf6 exd2 28.♖xd2 gxf6 29.c4 ♖e1+ 30.♘f1 ♘b4 31.a3 ♖a1 0-1 (31) Adams, M (2615)-Bareev,E (2680) Biel 1991]* **5...♘c6 6.♘gf3 ♘ge7 7.0-0 h6** *[7...0-0 8.♘b3 ♗b6 9.♕e2 ♘g6 10.c3 ♕c7 11.exd5 exd5 12.♗xg6 hxg6 13.♗e3 ♗g4 14.h3 ♗xe3 15.♕xe3 ♖fe8 16.♕d3 ♗xf3 17.♕xf3 ♕e5 18.♖fd1 1/2-1/2 (58) Savic,M (2505)-Sedlak,N (2537) Paracin 2015]* **8.c3 0-0 9.b4 ♗b6 10.♕c2 d4 11.cxd4 ♘xd4 12.♘xd4 ♗xd4 13.♖b1 e5 14.♘f3 ♗e6 15.♗e3** *[15.♘xd4 ♕xd4 16.♖d1 ♖ac8 17.♕e2 ♕c3 18.♗d2 ♕c7=]* **15...♗xe3 16.fxe3 f6 17.♗c4 ♗f7 18.♕b3** *[18.♘xe5! fxe5 19.♖xf7 ♖xf7 20.♖f1 ♖c8 21.♗xf7+ ♔h7 22.♕f2±]* **18...b5??**

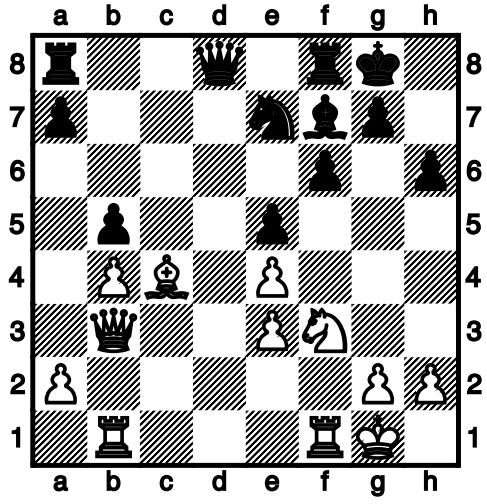

19.♗xf7+ ♖xf7 20.♘xe5 ♕e8 21.♘xf7 ♕xf7 22.♕xf7+ ♔xf7 23.e5+- ♘d5 24.exf6 gxf6 25.e4 ♘c3 26.♖be1 ♘xa2 27.e5 ♘xb4 28.♖xf6+ ♔g7 29.♖ef1 *[29.♖d1 a5 30.♖d7+ ♔g8 31.♖g6+ ♔h8 32.♖xh6+ ♔g8 33.e6 1-0]* **29...a5 30.e6 ♖a7 31.♖f7+ ♖xf7 32.♖xf7+ ♔g8 33.♖f1** *[33.♖b7 ♔f8 34.♖xb5 ♘c6 35.♖h5 ♔g7 36.♔f2 a4 37.♖h4 a3 38.♖a4 1-0]* **33...♘c6 34.g4 a4 35.♖c1 ♘e7 36.♔f2 ♔g7 37.♖b1 ♔f6 38.♖xb5 ♘g8 39.♖a5 ♔xe6 40.♖xa4 ♔f6 41.♖a5 ♔g6 42.h4 ♔g7 43.g5 hxg5 44.♖xg5+ ♔h7 45.♔f3 ♘f6 46.♔f4 ♔h6 47.♔f5 ♘h7 48.♖g1 ♘f8 49.♖g5 ♔h7 50.h5** *[50.♔f6 et le mat suit]* **50...♔h8 51.♔f6??** *[51.♖g1+-]* **51...♘h7+ 52.♔g6 ♘xg5 53.♔xg5 ♔g7 54.♔g4 ♔h7 55.♔g5 ♔g7 56.h6+ ♔h7 57.♔h5 ♔h8 58.♔g6 ♔g8 59.♔g5 ♔h7 60.♔h5 ♔h8 61.♔g5 ♔h7 1/2**

Elharrak M. (1150), Katumka I. 1153)
Ronde 5, partie des quatre cavaliers

1.e4 e5 2.♘f3 ♘c6 3.♗b5 ♘f6 4.♘c3 ♗b4 5.0-0 ♕e7? *[La dame est mal placée sur cette case. Voyons comment le champion du monde prend l'avantage : 5. ... 0-0 6.d3 ♗xc3 7.bxc3 d6 8.h3 ♘e7 9.♖e1 a6 10.♗c4 b5 11.♗b3 c5 12.♗g5 ♘g6 13.♗d5 ♖b8 14.a4 h6 15.♗xf6 ♕xf6 16.axb5 axb5 17.♘h2 ♕g5 18.♖e3 ♘f4 19.♖g3 ♕e7 20.♗b3 ♔h7 21.♘g4 f5 22.exf5 d5 23.c4 bxc4 24.dxc4 d4 25.♕e1 ♗xf5 26.♖a6 e4 27.♕d2 ♗xg4 28.♖xg4 e3 29.fxe3 dxe3 30.♕e1 e2 31.♔h2 ♘h5 32.c3 ♕e5+ 33.g3 ♖xb3 0-1 (33) Andreikin,D (2720)-Carlsen,M (2850) Berlin 2015]* **6.a3** *[6.♘d5 ♘xd5 (6...♕d6 7.♖e1 0-0 8.c3 ♗a5 9.♕a4 ♗b6 10.d4±) 7.exd5 ♘d8 8.♘xe5±]* **6...♗c5 7.d3= d6 8.♗e3 ♗g4 9.♗g5 0-0 10.♘d5 ♕d8 11.c3 h6?** *[11...a6]* **12.♘xf6+**

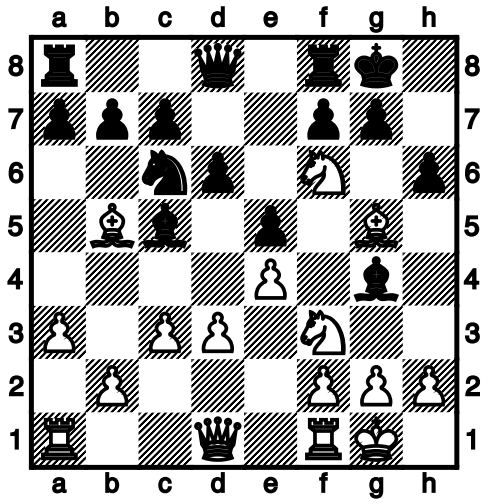

12. ... gxf6 13.♗xh6 ♖e8 14.h3 ♗h5 15.♕d2 *[15.g4 ♗g6 16.h4 d5 17.h5 ♗h7 18.♕e2 ♔h8 19.♔h2 ♖g8 20.♖g1 ♗f8 21.♗d2 ♕d6 22.g5±]* **15...♗xf3 16.gxf3 f5 17.♔h2+- f4 18.♖g1+ ♔h7 19.♗xf4 exf4 20.♕xf4 ♖g8 21.♕xf7+ ♔h6 22.♕f4+ ♔h7 23.♗c4** *[23.♖xg8 ♕xg8 24.♕h4+ ♔g7 25.♖g1+ 1-0]* **23...d5 24.♗xd5??** *[24.♕f7+ ♔h6 25.♕e6+ ♔h5 26.♕f5+ ♔h6 27.♖xg8 ♕xg8 28.♖g1 ♗d6+ 29.♔h1 ♖f8 30.♖xg8 ♖xf5 31.exf5 dxc4 32.dxc4 ♘e7 33.♖a8±]* **24...♗d6-+ 25.e5** *[25.♗xg8+ ♕xg8 (25...♔h8!-+) 26.♕xd6 cxd6 27.♖xg8 ♔xg8±]* **25...♗xe5 26.♗xg8+ ♔h8 27.♖g4 ♗xf4+ 28.♖xf4 ♔xg8** *[28...♕d6]* **29.♖g1+ ♔h7 30.♖f7+ ♔h8 31.♖f5 ♕d6+ 32.♔h1 ♖g8??** *[32...♕h6 0-1]* **33.♖h5+ ♕h6 34.♖xh6# 1-0**

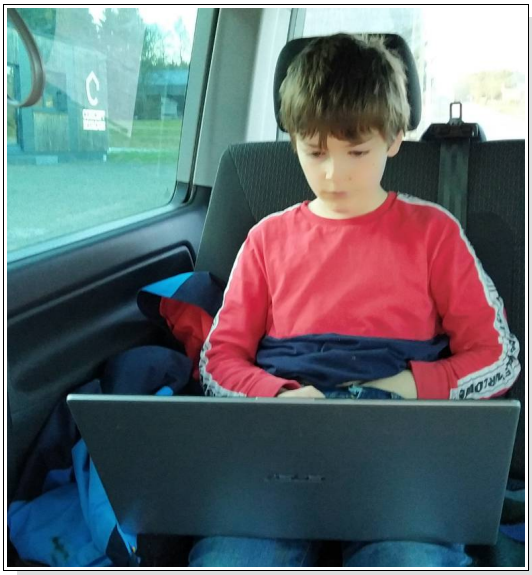

Tamino Jaeger

Joseph Canton

Kenza Tabich

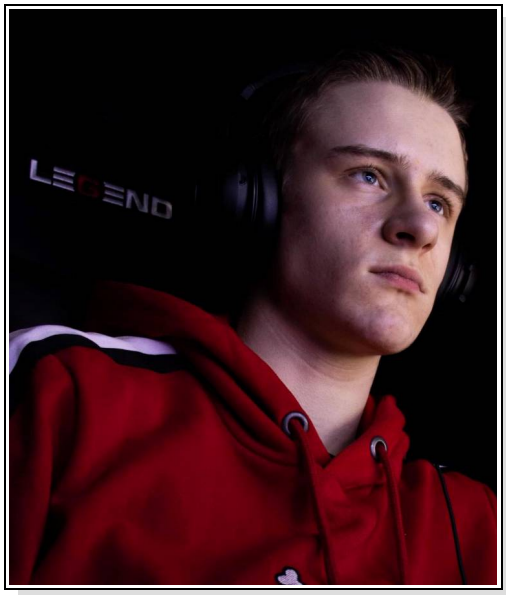

Hugo Dubois

Bastien Jonniaux

Petit bonus : les vainqueurs des deux tournois ont été invités à jouer un match en quatre parties face aux deux champions de Belgique en titre sur internet.

Ainsi ce samedi 20/02, **Nils Heldenbergh** a affront é **Laurent Huynh** (2227) en quatre parties de 10 minutes + 5 sec/coup, tandis que **Jean Lefrançois,** sur les deux jours des 20 et 21/02, faisait de même face à **Maxime Hauchamps** (1553) toujours en quatre parties mais un peu plus longues : 12 minutes + 5 sec/coup.

Voici le résultat des deux matches :

No	Nom joueur	Elo	R1	R2	R3	R4	Pts
1	Laurent Huynh	2227	1	1	1	1	4
2	Nils Heldenbergh	1901	0	0	0	0	0

No	Nom joueur	Elo	R1	R2	R3	R4	Pts
1	Maxime Hauchamps	1553	0	1	0	1	2
2	Jean Lefrançois	1046	1	0	1	0	2

Notons que pour le match entre Maxime et Jean, toutes les parties ont été remportées par les Noirs.

Jean Lefrançois

Nils Heldenbergh

Maxime Hauchamps

Laurent Huynh

Hauchamps M. (1553), Lefrançois J. (1046)
Ronde 1, partie espagnole

1.e4 e5 2.♘f3 ♘c6 3.♗b5 ♗c5 4.0-0 ♘d4 5.♘xd4 ♗xd4 6.c3 ♗b6 7.d4 c6 8.♗a4 d6 9.♘a3 ♘f6 10.♘c4 *[10.♗g5 h6 11.♗xf6 ♕xf6 12.d5 ♗d7 13.♘c4 ♗c7 14.dxc6 bxc6 15.♕d3 0-0 (Naiditsch A., Ehlvest J., Aeroflot 2010)]* **10...♗c7 11.dxe5** *[11.♗c2 ♗e6 12.♘e3 0-0 13.♕f3 ♖e8 14.♖d1 ♕e7 15.dxe5 dxe5 16.♘f5 ♗xf5 17.♕xf5 (Anand V., Tkachiev V., Moscou 2009)]* **11...dxe5 12.♕xd8+ ♔xd8 13.♖d1+ ♔e7= 14.♗c2 ♗e6 15.♘e3 ♖hd8 16.♗d2 ♗b6 17.a4** *[17.♘f5+ ♔f8 18.♗g5=]* **17...a5 18.b4 axb4 19.cxb4 ♗d4**

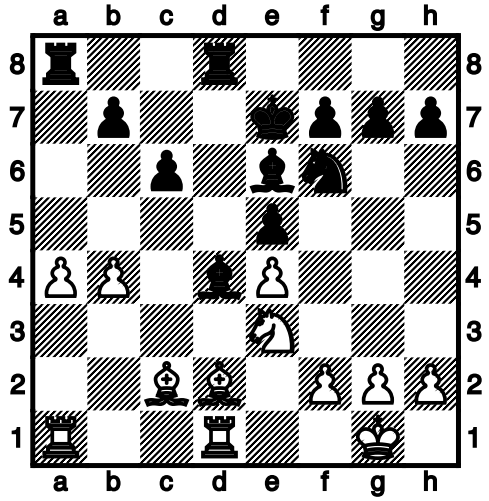

20.♖ab1?! *[20.♖ac1 ♗b2 21.♖b1 ♗d4 22.♘f5+ et cette fois l'un des deux fous va disparaître et donc la tour blanche ne sera plus capturée comme dans la partie]* **20...♗a2 21.♘f5+ ♔f8 22.b5??** *[22.♖bc1 ♗b2 23.♗e3 ♗xc1 24.♖xc1 ♗e6∓]* **22...♗xb1 23.♗b4+ c5 24.♘xd4 ♗xc2 25.♗xc5+ ♔g8 26.♖c1 exd4 27.♖xc2 ♖xa4 28.h3 d3 29.♖d2 ♘xe4 0-1**

Lefrançois J. (1046), Hauchamps M. (1553)
Ronde 2, attaque Richter−Veressov

1.d4 ♘f6 2.♘c3 d5 3.♗f4 c6 4.e3 ♗f5 5.♗d3 ♗g6 *[5...♗xd3 6.♕xd3 (6.cxd3 se joue aussi à l'occasion) 6...e6 7.♘f3 ♗d6 8.♗g3=]* **6.♘f3 e6 7. 0-0 ♘h5 8.♗g3 ♘xg3 9.hxg3 ♘d7 10.e4 ♗b4 11.exd5 cxd5= 12.♖e1 ♗xc3 13.bxc3 ♖c8 14.♗xg6 hxg6 15.♕d3 ♕c7** *[Les Noirs ont obtenu une pression sur le pion c3 ainsi qu'une colonne ouverte sur la colonne h. Mais leur roi est toujours au centre. Les Blancs doivent chercher à exploiter la colonne b]* **16.♖xe6+?!** *[Un sacrifice téméraire qui peut être envisagé dans la cadre des parties rapides]*

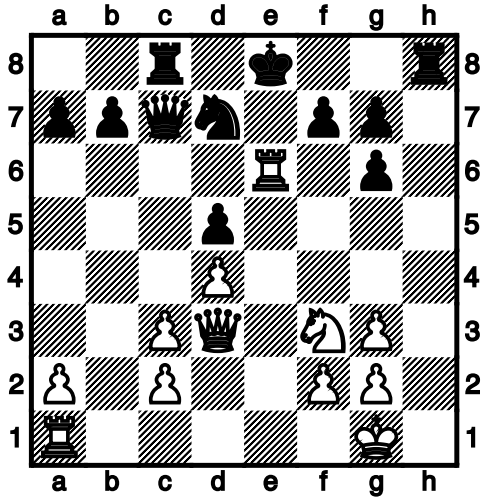

16...fxe6 17.♕xg6+ ♔d8 18.♕xg7 ♖f8 *[18...♕xc3 −+]* **19.♘g5** *[19.♘e5! ♖f5 (19...♖e8 20.♕g5+ ♖e7 21.♘g6 ♕d6 22.♖b1∞; 19...♘xe5? 20.♕xf8+ ♔d7 21.♕g7+ ♔e8 22.♕xe5=) 20.♕h8+ ♔e7 21.♕h7+ ♔d6 22.♘f7+ ♔c6 23.♖e1 et la situation est complexe à jouer avec le roi en balade]* **19...♕c6 20.♖e1 ♖e8 21.♕f7 ♔c7 22.♘xe6+** *[22.♖xe6 ♖xe6 23.♘xe6+ ♔b8 24.g4 ♖h8−+]* **22...♔b8** *[Les Noirs ont réussi à conduire leur roi en lieu sûr. Ils ont maintenant un solide avantage]* **23.♕f4+ ♔a8 24.♕f7 ♔b8 25.♕f4+ ♖c7 26.♕f7 ♘f8 27.♕xf8 ♖xf8 28.♘xf8 ♕xc3−+** *[Le reste de la partie est à sens unique]* **29.♖e3 ♕b4 30.♖e8+ ♖c8 31.♘d7+ ♔c7 32.♖xc8+ ♔xc8 33.♘c5 ♕b1+ 34.♔h2 ♕xc2 35.♘e6 ♕h7+ 36.♔g1 ♕b1+ 37.♔h2 ♕xa2 38.g4 ♕xf2 39.g5 ♕h4+ 40.♔g1 ♕e1+ 41.♔h2 ♕xe6 42.♔g3 ♕e4 43.♔h3 a5 44.g4 a4 45.♔g3 a3 46.♔h4 ♕g6 47.♔g3 a2 48.♔h3 a1♕ 49.♔g3 ♕g1+ 50.♔f3 ♕e4# 0-1**

Hauchamps M. (1553), Lefrançois J. (1046)
Ronde 3, partie espagnole

1.e4 e5 2.♘f3 ♘c6 3.♗b5 ♗c5 4.0-0 ♘d4 5.♘xd4 ♗xd4 6.c3 ♗b6 7.d4 c6 8.♗a4 d6 9.♘a3 ♘f6 10.♘c4 ♗c7 11.♗c2 *[Un chemin plus précis que dans la première partie du match]* **11...♗e6 12.♘e3 ♗b6** *[12...0-0 13.f4 exf4 14.♖xf4 d5 15.e5 ♘e4 16.♕h5 (16.♗xe4 dxe4 17.♖xe4 f6 18.exf6 ♕xf6 et les Noirs ont de belles compensations pour le pion investi) 16...♕g5 17.♕xg5 ♘xg5 18.♘f5=]* **13.f4 exf4 14.♖xf4 ♖c8 15.♘f5 ♗xf5 16.♖xf5 h6 17.e5** *[17.♕f3 ♕e7 18.♗e3±]* **17...dxe5 18.♖xe5+± ♔f8 19.♗e3 ♘d5 20.♗f2 ♗c7 21.♖e1 ♕g5 22.♕f3 h5 23.♗f5 ♖d8 24.♗e6 ♕f4 25.♕xf4 ♘xf4 26.♗c4 h4 27.♖e3 h3 28.g3 ♘g6 29.♖ae1± ♗d6 30.♖f3 f6 31.♖fe3** *[31.♗e6 ♘e7 32.♗e3 ♘d5 33.♗d2 ♖e8*

34.♖ff1±] **31...♘e7 32.♖e6 ♘d5 33.♕d3 ♔f7 34.a4 34. ... a5 35.♔f1 g5 36.♕f5 ♘e7 37.♕b1 ♘d5 38.♕a2 ♖he8 39.♖xe8 ♖xe8 40.♕b3 ♖xe1+ 41.♔xe1 ♔g6 42.♕c2+** *[42.♔e2 f5 43.c4 ♘f6 44.c5 ♕c7 45.♕e6=]* **42...f5 43.♔e2 g4 44.♕b1 ♔g5 45.♕e1 b5 46.axb5 cxb5 47.♕d3** *[47.♔d3 f4∓]* **47...♘c7 48.c4 bxc4 49.♕xc4 a4 50.♕d3 a3 51.bxa3 ♕xa3 52.♕d2+ ♔f6 53.♕f4 ♘d5 54.♕e5+ ♔e6 55.♕c4 ♕b2 56.♔d3 ♕c1±**

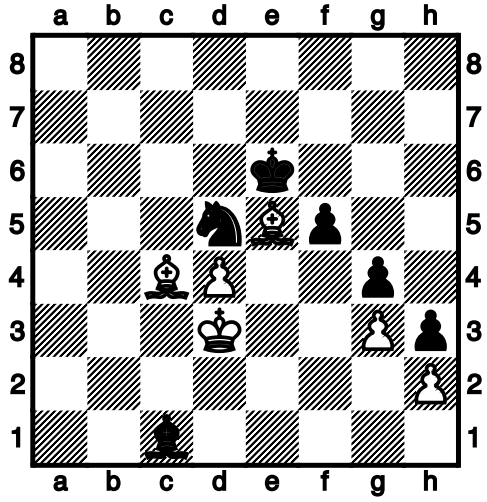

57.♕a6?? *[La position était égale avant cette gaffe due au manque de temps]* **♘b4+ 58.♔c4 ♘xa6 59.♔d3 ♘b4+ 60.♔c4 ♘d5 61.♔d3 ♕e3 62.♔e2 ♕g1 63.♔f1 ♕xh2 64.♔f2 ♘e7 65.♔f1 ♘c6 66.♕h8 ♕xg3 0–1**

Lefrançois J. (1046), Hauchamps M. (1553)
Ronde 4, attaque Richter–Veressov

1.d4 ♘f6 2.♘c3 d5 3.♕f4 c6 4.e3 ♕f5 5.♕d3 ♕g6 6.♘f3 e6 7.a3 *[Ce sont les Blancs qui varient par rapport à la seconde partie du match. Un autre essai est : 7.♘e5 ♕xd3 8.cxd3 ♘bd7 9.0–0 ♕e7 10.a3 0–0 11.♖c1 ♘xe5 12.♕xe5 ♕d6= (Miladinovic I., Stojanovic D., Serbie 2016)]* **7...♘h5 8.♕g3 ♕e7 9.♘e5 ♘d7 10.♘xg6 hxg6 11.♕g4** *[11.♕f3=]* **11...♘df6 12.♕f3 ♕b6 13.♖b1** *[Il est toujours tristounet de devoir défendre de la sorte un pion. Osons le 13.♔d2]* **13...♕a5 14.♔d2 c5∓ 15.♕b5+** *[15.♕e5 c4 16.♕xc4 dxc4 17.♕xb7 (17.g4!?) 17...♖d8 18.♕c7 serait typique d'un jeu d'ordinateurs insensibles au stress]* **15...♔f8 16.♔e2?** *[16.♔d1 c4 17.♕e5 a6 18.♕xc4 dxc4 19.g4 ♖d8 20.♔e2 ♘d7 21.gxh5 ♘xe5 22.dxe5 ♖xh5 23.♕xb7 ♖xe5 24.♖bd1=]* **16...c4 17.♕xc4** *[17.♕e5 ♘e4 (Histoire d'offrir une case de retraite au cavalier posté en h5) 18.g4 ♘hf6–+]* **17...dxc4** *[17...g5 18.h3 ♘xg3+ 19.♕xg3 dxc4–+]* **18.♕xb7 ♖e8**

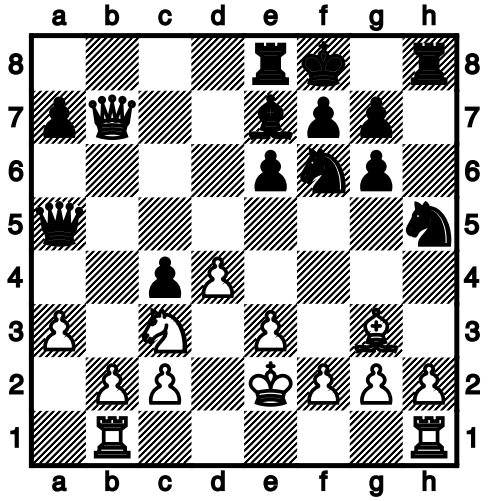

19.♕c7 *[19.♕b5 ♕xb5 20.♘xb5 ♘xg3+ 21.hxg3 ♖xh1 22.♖xh1 ♖a8 23.♖h8+ ♘g8 24.♔d2 n'est pas simple à jouer pour les Noirs car ils ont peu de coups disponibles malgré leur pièce d'avance pour deux (bientôt trois ?) pions)]* **19...♕f5 20.h3** *[20.♖hc1 ♘d5 21.♕xa7 ♘hf6∓]* **20...♕xc2+ 21.♔f1 ♘d5–+ 22.♕a5 ♘hf6 23.♖e1 ♘xc3 24.♕xc3 ♘e4 25.♖e2 ♕d1+ 26.♕e1 ♕d3 27.f3 ♘d6 28.♕xa7 ♘f5 29.♔f2 ♕h4+ 30.♔f1 ♘xe3+ 31.♔g1 ♕xe2 32.♕b4+ ♔g8 33.♖h2 ♕f1# 0–1**

Huynh L. (2227), Heldenbergh N. (1901)
Ronde 1, partie anglaise

1.e4 c5 2.c4 *[Laurent utilise son « vieux » répertoire dans ce tournoi. Sans doute un bon choix car il est inutile de montrer ses cartes dans le cadre d'un match de parties rapides]* **e6 3.♘c3 ♘c6 4.g3 ♘f6 5.♕g2 ♕e7 6.♘ge2 0–0 7.0–0 d6 8.d3 a6 9.h3 ♖b8 10.a4 b6 11.♕e3 ♕b7 12.f4 ♕c7 13.g4 ♖bd8 14.g5 ♘d7 15.♘g3 ♘b4 16.f5 d5 17.♘h5 exf5** *[17...g6 18.exd5 exf5 (18...gxh5? 19.f6 ♕d6 20.♕xh5 ♘xf6 21.gxf6 ♔h8 22.♕h6 1–0) 19.♕f4 ♕d6 20.♕d2 gxh5 21.♕xd6 ♕xd6 22.♖xf5 ♖de8 23.♘e4 ♖xe4 24.dxe4 ♕g3 25.♕e2=]* **18.exf5 ♕d6** *[18...♕e5]* **19.cxd5 ♘e5** *[19...g6 20.♘f4 ♖fe8 21.♕d2 ♕e5 22.fxg6 hxg6 23.♔h1 ♕d4=]* **20.♕e4 c4?** *[20...♘exd3 21.♘xg7 ♘xd5 (21...♔xg7 22.f6+ ♔h8 23.♕h5 1–0) 22.♘xd5 ♕xd5 23.♕xd5 ♕h2+ 24.♔h1 ♖xd5 25.♕f3 ♖dd8 26.♘h5=]* **21.d4 ♘ed3 22.♕g4=** *[22.♘xg7!]* **22...♘c2 23.♘f6+!**

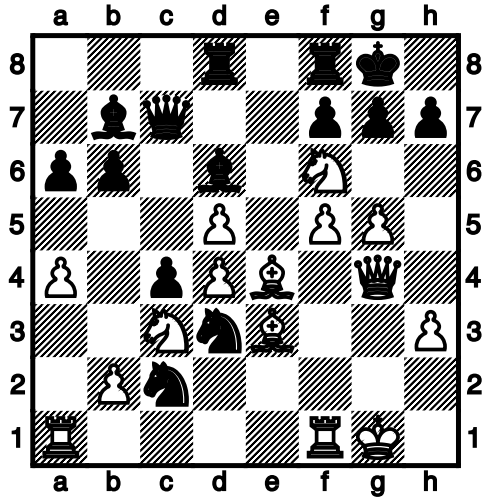

23. ... ♔h8 *[23...gxf6 24.gxf6+ ♔h8 25.♕g7#]* **24.♘xh7 ♔xh7 25.g6+ ♔g8 26.♕h4 ♖fe8 27.♕h7+ ♔f8 28.f6+− ♕h2+ 29.♔h1 ♖xe4 30.♕h8# 1−0**

Heldenbergh N. (1901), Huynh L. (2227)
Ronde 2, partie italienne

1.e4 e5 2.♘f3 ♘c6 3.♗c4 ♗c5 4.c3 ♘f6 5.d3 d6 6.♘bd2 a6 7.♗b3 ♗a7 8.♘f1 h6 9.♘g3 0−0 10.0−0 d5 *[Peut−être joué un brin trop vite car notre base de données ne donne pas de parties de GMI avec cette poussée. Le coup usuel est : 10...♗e6 11.♗e3 ♖e8 12.♗xe6 ♖xe6 13.d4 ♖e8 14.♕d3 d5 (McShane L., Onischuk A., Philadelphie 2010)]* **11.♕e2** *[11.exd5 ♘xd5 12.♖e1 ♗e6=]* **11...♖e8 12.♘h4** *[12.h3]* **12...♗g4∓ 13.♕e1 dxe4 14.dxe4 ♘h5 15.♘hf5 ♘xg3 16.♘xg3 ♕f6 17.♗e3 ♗xe3?**

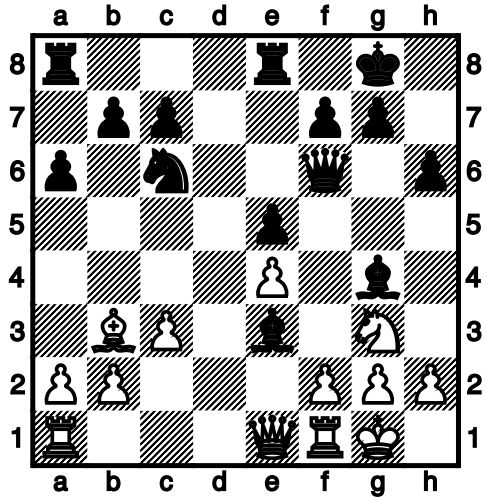

[17...♖ad8=] **18.♕xe3=** *[Un aveuglement réciproque : il est tellement habituel de reprendre de la dame que ni les Blancs, ni les Noirs n'ont examiné la prise du pion qui donne une position gagnante aux Blancs : 18.fxe3 ♕e7 (18...♕g5 19.♗xf7+ ♔h7 20.♗xe8 ♖xe8 21.♕f2+−) 19.♖xf7 ♕xf7 20.♗xf7+ ♔xf7 21.♕f2++−]* **18...♖ad8 19.h3 ♗e6 20.♗c2 ♕f4 21.♕xf4 exf4 22.♘h5 f3∓ 23.gxf3 ♖d2 24.♖ac1 ♗xh3 25.♖fd1 ♖ed8** *[25...♘e5 26.♖xd2 ♘xf3+ 27.♔h1 ♘xd2 28.♖g1 ♔f8 29.♘xg7 ♖e7 30.♘f5 ♗xf5 31.exf5 ♘f3∓]* **26.♘f4 ♗c8 27.♘d3** *[27.♘d5 ♖xd1+ 28.♖xd1 ♗e6 29.♘xc7 ♖xd1+ 30.♗xd1 ♗xa2 31.♔g2= (31.b3 ♘a5 32.b4 ♘c6=)]* **27...♖xd1+ 28.♖xd1 b6 29.♔g2 ♗e6 30.a3 ♔f8 31.♔g3 ♔e7 32.♗a4 ♘a5 33.♘e5 ♖xd1 34.♗xd1 ♔f6** *[34...f6 35.♘g6+ ♔f7 36.♘f4 ♗c4=]* **35.f4 g5** *[35...♘c4 36.♘xc4 ♗xc4=]* **36.b4 ♘c4 37.♘xc4 ♗xc4 38.♔g4 ♗e6+ 39.f5 ♗c4 40.f4** *[40.♔h5 ♗d3 41.f3 ♔g7 42.f6+ ♔xf6 43.♔xh6 a5=]* **40...gxf4** *[40...h5+ 41.♔xh5 (41.♔g3 g4 42.♗c2=) 41...gxf4 42.♔g4 ♔e5∓]* **41.♔xf4 ♔g7 42.♔e5** *[42.e5 ♔f8 43.♔g4 ♗d3 44.♗b3±]* **42...f6+ 43.♔d4 ♗f7 44.♗g4 h5 45.♗h3 ♔h6 46.e5 ♔g5** *[46...fxe5+ 47.♔xe5 ♔g5 48.f6 h4 49.♗e6 ♔g6 50.♗f5+ ♔g5 51.a4±]* **47.e6 ♗e8 48.♔d5 ♔f4 49.e7**

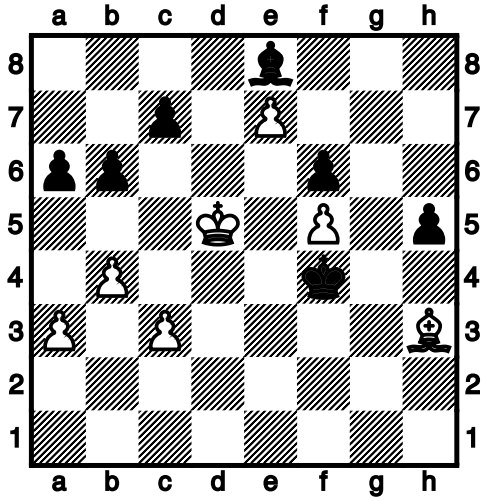

49. ... ♗d7 50.e8♕ *[Il est difficile d'estimer cette finale. Les Blancs ont un pion avancé qui peut être soutenu par leur roi. Mais les Noirs peuvent sacrifier leur fou en cas de promotion du pion puis foncer avec leurs pions f et h pour surcharger le fou blanc. Examinons quelques pistes : 50.♗f1 h4 51.a4 ♔g4 52.♗xa6 h3 53.♗f1 h2 54.♗g2 ♗xa4 55.♔e6 ♔g5 56.♔f7 ♔xf5 57.e8♕?? (57.c4 ♗d1 58.e8♕ ♗h5+ 59.♔f8 ♗xe8 60.♔xe8 ♔g4 61.♗h1 f5 62.♔d7 f4−+) 57...♗xe8+ 58.♔xe8 ♔g4−+ 59.♔d7 ♔g3 60.♗h1 f5]* **50...♗xe8 51.♔e6 ♔g5 52.c4 ♗a4 53.c5 bxc5 54.bxc5 ♗c6 55.♔e7 ♗e4 56.♔e6 h4 57.♔d7?? c6** *[57...♗xf5+ 58.♗xf5 ♔xf5 59.♔xc7 h3 60.♔b8 h2 61.c6 h1♕ 62.c7 ♕b1+ 0−1]* **58.♔e6** *[58.♔e7 ♗d5 59.♔f8 ♔f4 60.♔e7 ♔g3 61.♗f1 ♗g2 0−1]* **58...♗d5+ 59.♔d6 ♔f4 60.♔e7 ♔e5 61.♔d7 a5 62.♔e7 ♗e4 63.♔d7 a4 64.♔c7 ♔f4 65.♔d6 ♔g3 66.♗f1 ♗g2 67.♗xg2 ♔xg2 68.♔xc6 h3 69.♔d7 h2 70.c6 h1♕ 71.c7 ♕h7+ 72.♔d8 ♕g8+ 73.♔d7 ♕d5+ 74.♔e8 ♕e5+ 75.♔d8 ♕d6+ 76.♔c8 ♕xa3 77.♔d7**

77. ... ♕d3+ 78.♔c6 ♕xf5 79.♔b7 ♕d7 80.♔b8 ♕xc7+ 81.♔xc7 a3 0-1 *[A nouveau une partie de haute lutte entre les deux joueurs où les Blancs pouvaient l'emporter au 18ème coup dans une position où les deux camps n'ont examiné que le mouvement habituel]*

Huynh L. (2227), Heldenbergh N. (1901)
Ronde 3, défense française fermée

1.e4 e6 2.d3 d5 3.♘d2 c5 4.♘gf3 ♘f6 5.g3 ♗e7 6.♗g2 0-0 7.0-0 ♘c6 8.♖e1 b5 9.e5 ♘d7 10.♘f1 a5 11.h4 b4 12.a3?! *[Une erreur car les Blancs ne sont pas en position de discuter à l'aile dame. Laurent a déjà joué les 12.♗f4 et 12.♘1h2]*

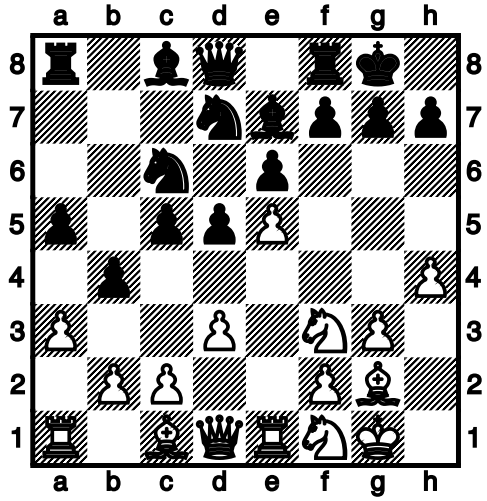

12...♗a6∓ 13.♘1h2 bxa3 14.bxa3 *[Voici une des conséquences de a3 : les Noirs ont réussi à ouvrir la colonne b]* **14...♖c8** *[14...♕c7 15.♗f4 ♖fb8 16.♘g5=]* **15.♗f4 d4?!** *[Les Noirs abandonnent le contrôle des cases c4 et e4]* **16.♘d2 ♘b6 17.♕h5 ♘d5 18.♗e4 g6 19.♕g4 ♘xf4 20.♕xf4 c4 21.♘g4 cxd3 22.cxd3 ♘a7?!** *[22...h5 23.♘f6+ ♔g7 24.♖ec1 et la lutte continue des deux côtés]* **23.♘f3 ♖c3**

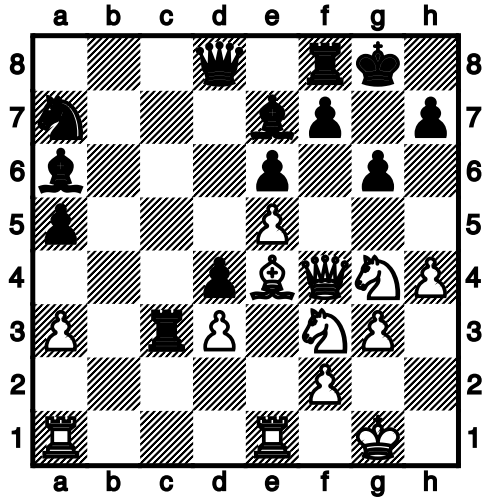

24.♘g5 *[La messe était dite après : 24.♕h6 (évaluation de +8 par Houdini) 24...♖c7 25.♘g5 ♗xg5 26.hxg5 f5 27.exf6 ♗b7 28.♗xb7 ♖xb7 29.♖xe6 1-0]* **24...♗xd3 25.♘xh7??** *[25.♗xd3 ♖xd3]* **25...♔xh7 26.♕h6+ ♔g8 27.♘f6+ ♗xf6 28.exf6 ♕xf6+-** *[La prise qui avait échappé aux Blancs quand ils ont sacrifié en h7. La position blanche est maintenant cuite et recuite]* **29.h5 ♖c2 30.f4 ♗xe4 31.♖xe4 d3 32.♖d1 d2 33.♔g2 ♖d8 34.♖e2 ♘b5 35.hxg6 ♕xg6 36.♕h4 ♖d3 37.g4 ♘c3 38.♖h1 ♕g7** *[38...♕e4+ et le mat suit]* **39.♕e7 ♕g6??** *[Une erreur de manipulation de souris car la dame n'a rien à faire sur cette case alors que le pion g4 est en prise complète. Prendre en g4 menait de suite au mat]* **40.♕e8+ ♔g7 41.♕h8# 1-0**

Heldenbergh N. (1901), Huynh L. (2227)
Ronde 4, défense sicilienne (O'Kelly)

1.e4 c5 2.♘f3 a6 3.d4 cxd4 4.♘xd4 ♘f6 5.♘c3 e5 6.♘f3 ♘c6 7.♗c4 ♗b4 8.♗g5 *[8.0-0 0-0 9.♗g5 ♗xc3 10.bxc3 h6 11.♗h4 d6=]* **8...h6 9.♗xf6 ♗xc3+ 10.bxc3**

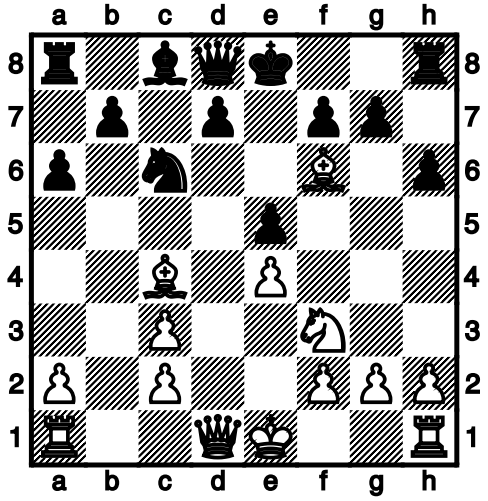

[Les Blancs ont maintenant une faiblesse chronique dans leur structure de pions] **10...♕xf6 11.0-0 0-0 12.a4 d6 13.♖b1 ♗g4 14.♖xb7 ♘a5 15.♖b4 ♘xc4 16.♖xc4 ♖ac8 17.♕d5?** *[17.♖xc8 ♖xc8 18.♕d3 h5=]* **17...♗xf3 18.gxf3 ♕xf3∓ 19.♖b1 ♕g4+ 20.♔h1 ♕e2 21.♖xc8 ♖xc8 22.♕xd6 ♕xe4+ 23.♔g1 ♖c6 24.♖b8+ ♔h7 25.♕d2 ♖g6+ 26.♔f1 ♕g2+ 27.♔e2 ♕g4+ 28.♔f1 e4 29.♖b4 ♕g2+ 30.♔e2 ♕f3+ 31.♔f1 ♕h1+ 32.♔e2 ♖g1 33.♔e3 ♕f3+ 34.♔d4 ♖d1 0-1**

Les tournois de Pâques des 04-11/04/2021

Après les tournois de Noël et de Carnaval qui ont rassemblé respectivement **86** et **108 joueurs**, le CREB en partenariat avec la FEFB ont organisé une nouvelle série de tournois cette fois durant le congé de Pâques. Avec une belle participation puisque **106 joueurs** ont répondu présent.

Nous avons maintenu la même formule : tournois en 7 rondes (12 minutes + 3 secondes/coup) sur Lichess. Même horaire, même groupe d'âge et même duos d'organisateurs avec votre rédacteur et **Pierre Heldenbergh**.

Pour élargir la couverture internationale, nous nous sommes aventurés à contacter des joueurs non francophones. Pour ce faire nous avons pu compter sur l'aide de **Rafe Martyn**, membre du CREB, qui nous a mis en relation avec le maître international **Lorin D'Costa**. Ce dernier a communiqué l'annonce du tournoi à des familles anglaises et au final 8 jeunes de Grand-Bretagne se sont inscrits. Et ce malgré l'obstacle de la langue puisque le règlement du tournoi est uniquement disponible en français.

Dans le groupe des moins de 12 ans, le podium est entièrement international : deux joueurs français et une joueuse algérienne : **Nils Martin** (7/7), **Jean-Thomas Geronimi** (6/7) et **Nouha Lamis Aouachiria** (5,5 à égalité de points, mais première au départage, avec **Aeneas Kersemans** et **Hideaki Maeda**). C'est la première fois que nous avons une féminine sur le podium du groupe des – 12 ans.

Le combat de **Nils Martin** face à **Maxim Musabayev** lors de la dernière ronde est de toute beauté. Les deux joueurs lâchant des uppercuts à tour de bras ce qui conduit à une partie explosive où chacun des joueurs prend et/ou laisse l'avantage à l'autre à plusieurs reprises.

Chapeau pour la combativité et l'audace des sacrifices réalisés par les deux camps.

Dans le second groupe réservé aux moins de 20 ans, le trio de tête est exactement le même que celui de tournoi du Carnaval : **Nils Heldenbergh** (7/7) suivi de **Matthieu Loncke** et **Wout Verbouven** tous les deux à 5,5/7. Visiblement les trois joueurs sont réguliers dans leurs résultats et dominent leur catégorie.

Le vainqueur **Nils Heldenbergh** a un fait preuve d'un jeu volontaire, dynamique en prenant des risques mesurés lorsqu'il le fallait. Nous vous invitons à rejouer sa partie lors de la dernière ronde face à **Raphaël Guilfanov** dans laquelle il sacrifie à l'intuition un fou en h6. De l'audace et de la créativité.

La victoire du jeune liégeois montre que nos meilleurs joueurs sont capables de rivaliser avec des joueurs étrangers.

Attardons nous quelque peu sur la distribution des joueurs par pays. Les deux tournois ont réuni 106 joueurs sous 13 bannières différentes.

Pays	# Joueurs
Algérie	2
Belgique	67
Bulgarie	1
Espagne	1
France	11
Grande-Bretagne	8
Liban	1

Pays	# Joueurs
Maroc	10
Monaco	1
Malte	1
Pays-Bas	1
Solvénie	1
Etats-Unis	1
Total	106 joueurs

Ce qui veut dire que **65% des joueurs étaient des Belges**.

Est-ce important ? Oui ! **Et c'est même capital**. Si nous souhaitons élever le niveau de nos jeunes joueurs belges, **il est essentiel de les faire jouer avec des joueurs étrangers**. Si nous les faisons jouer à un niveau mini-local comme la Belgique, il n'en sortira qu'épisodiquement des champions.

Donc en continuant d'ouvrir nos tournois aux jeunes aux étrangers, le niveau ne peut qu'augmenter.

Parfois certains de nos lecteurs n'ont pas toujours conscience du caractère impératif qu'il y à chercher à jouer toujours contre plus fort que soit pour progresser. Or c'est la seule façon de procéder. Il faut se confronter aux autres joueurs. Même si cela peut devenir difficile, au début, pour nos Belges de monter sur le podium. S'ils ne parviennent pas à y monter, c'est qu'il y a du travail à faire. Mais quand ils y arrivent, c'est que le travail réalisé a porté ses fruits et que nos jeunes champions sont sur le bon chemin.

L'expérience que j'ai a des tournois internationaux pour la jeunesse qu'ai acquise, grâce à **Laurent Huynh** lorsque j'ai pu l'accompagner pendant près de dix ans au travers de nombreux championnats d'Europe ou du Monde, m'a appris que ce sont les tournois internationaux qui permettent de progresser.

Ceux-ci constituent des tremplins. Et les forts joueurs cherchent toujours à y participer en priorité.

Aussi nous continuerons sans relâche à contacter de nouveaux pays pour ouvrir nos tournois au autres. Avec nos contacts internationaux, nous espérons maintenant rallier des pays comme l'**Ukraine** et l'**Allemagne**. Par petits pas, bien sûr.

Le prochain tournoi Lichess organisé par nous soins verra le jour **début juillet**.

Peut-être avec un changement de cadence : 12 minutes + **5 secondes** (au lieu de 12 minutes + **3 secondes**) pour éviter les chutes de drapeau trop nombreuses dues à cet incrément de trois secondes qui est bien top court.

F.É.F.B.

Association sans but lucratif

Le tournoi de Pâques des moins de 12 ans (04/04/2021)

No	Nom joueur	Elo	Pts	Perf	R1	R2	R3	R4	R5	R6	R7	Cum	B M
1	Fra_Martin_Nils	1645	**7/7**	*2119*	48B +	42N +	27B +	26N +	6B +	3N +	7B +	*28*	*19,5*
2	Fra_Geronimi_Jean	1857	**6**	*1766*	54B +	21N +	4B -	27N +	16B +	6N +	10B +	*23*	*21*
3	Alg_Aouachria_Lam	1255	**5,5**	*1479*	17B +	19N +	8B +	7N +	4B +	1B -	5N =	*25,5*	*25*
4	Bel_Kersemans_Aeneas	1150	**5,5**	*1484*	47B +	10N +	2N +	5B =	3N -	18B +	11B +	*23*	*24*
5	Gbr_Maeda_Hideaki	1110	**5,5**	*1478*	44B +	11N =	9B +	4N =	26B +	19N +	3B =	*22,5*	*22,5*
6	Bel_Sazonov_Fedor	1458	**5**	*1485*	25B +	15N +	28B +	16N +	1N -	2B -	17N +	*23*	*22,5*
7	Bel_Musabayev_Maxim	1495	**5**	*1400*	51N +	37B +	35N +	3B -	13N +	17B +	1N -	*23*	*20*
8	Fra_Lefrancois_Jean	1046	**5**	*1338*	38N +	39B +	3N -	31B +	14N -	36B +	16B +	*20*	*18*
9	Fra_Auribault_Louis	1747	**5**	*1513*	46N +	35B +	5N -	34B +	17N -	31B +	21N +	*20*	*17,5*
10	Bel_Nuyts_Elliot	1103	**4,5**	*1336*	14N +	4B -	37N +	32B +	18N =	12B +	2N -	*19,5*	*22*
11	Creb_Decraene_Lotus	1228	**4,5**	*1261*	43N +	5B =	18N -	20B +	30N +	14B +	4N -	*19*	*21,5*
12	Fra_Davoust_Nicolas	1099	**4,5**	*1310*	52B +	16N -	15B =	41N +	29B +	10N -	26B +	*17,5*	*18,5*
13	Bel_Peeters_Paul	1143	**4,5**	*1329*	42B -	48N +	52B +	44N +	7B -	26N =	32N +	*17*	*14,5*
14	Gbr_Shiva_Shrishti	1150	**4,5**	*1249*	10B -	45N +	19B =	15N +	8B +	11N -	27B +	*16,5*	*21*
15	Bel_Toledo_Hillel	1150	**4,5**	*1315*	22N +	6B -	12N =	14B -	51N +	30B +	29N +	*15,5*	*20*
16	Gbr_Oh_Julie	1168	**4**	*1255*	24N +	12B +	20N +	6B -	2N -	23B +	8N -	*20*	*22,5*
17	Bel_Vandenhole_Kobe	1150	**4**	*1350*	3N -	36B +	41N +	22B +	9B +	7N -	6B -	*18*	*22*
18	Bel_Battistelli_Fau	1384	**4**	*1199*	50B +	27N -	11B +	28N +	10B =	4N -	19B =	*18*	*20*
19	Mar_Wahidi_Achraf	1150	**4**	*1247*	32N +	3B -	14N =	51B +	39N +	5B -	18N =	*17*	*20,5*
20	Bel_Peeters_Yumi	966	**4**	*1213*	49B +	40N +	16B -	11N -	44B +	21N -	42B +	*17*	*15,5*
21	Gbr_Haria_Skuse_Raj	1150	**4**	*1288*	53N +	2B -	31N -	43B +	34N +	20B +	9B -	*16*	*18*
22	Gbr_Sastry_Shriya	1042	**4**	*1174*	15B -	25N +	46B +	17N -	33B -	37N +	38N +	*14*	*17,5*
23	Nld_Leenen_Boyd	1150	**4**	*1223*	26B -	44N -	49B +	35B +	40N +	16N -	36B +	*13*	*14,5*
24	Bel_Pham_Kieu_Khanh	1150	**4**	*1236*	16B -	49N +	29B -	42N -	54B +	44N +	35N +	*12*	*13*
25	Bel_Bharathi_Mug	1150	**4**	*1233*	6N -	22B -	36N -	54N +	41B +	39B +	34N +	*10*	*16*
26	Bel_Declerck_Adriaan	1294	**3,5**	*1206*	23N +	30B +	34N +	1B -	5N -	13B =	12N -	*19*	*22*
27	Mar_El_Khchine_Sami	1150	**3,5**	*1302*	39N +	18B +	1N -	2B -	32N =	40B +	14N -	*16,5*	*21*
28	Fra_Heem_Alice	1113	**3,5**	*1261*	36N +	41B +	6N -	18B -	38N +	29B -	31N =	*16,5*	*17*
29	Fra_De_Martino_Dan	1389	**3,5**	*1137*	31N +	34B -	24N +	30B =	12N -	28N +	15B -	*16*	*19*
30	Mar_Elharrak_Maryam	1150	**3,5**	*1215*	40B +	26N -	42B +	29N =	11B -	15N -	44B +	*15*	*17*
31	Fra_Zheng_Linyi	1150	**3,5**	*1221*	29B -	55N +	21B +	8N -	42B +	9N -	28B =	*14,5*	*18,5*
32	Bel_Londers_Tuur	1150	**3,5**	*1116*	19B -	50N +	47B +	10N -	27B =	33N +	13B -	*14,5*	*17,5*
33	Bel_Katumwa_Iko	971	**3,5**	*1134*	37N -	51B =	40N -	49B +	22N +	32B -	43N +	*11*	*14*
34	Bel_Kokalj_Kal	1150	**3**	*1211*	55B +	29N +	26B -	9N -	21B -	51N +	25B -	*15*	*17*
35	Bel_Leclaire_Adrien	1150	**3**	*1206*	56B +	9N -	7B -	23N -	47B +	48N +	24B -	*12*	*18*
36	Gbr_Zhang_Annie	1150	**3**	*1079*	28B -	17N -	25B +	47N +	45B +	8N -	23N -	*12*	*17,5*
37	Bel_Georges_Simon	1150	**3**	*1106*	33B +	7N -	10B -	39B -	50N +	22B -	45N +	*11*	*16*
38	Bel_Obuchowski_Nina	1150	**3**	*1064*	8B -	47N -	50B +	53N +	28B -	45N +	22B -	*11*	*11,5*
39	Mar_Kozizi_Youssef	1186	**3**	*1085*	27B -	8N -	48B +	37N +	19B -	25N -	49B +	*10*	*16,5*
40	Bel_Rozental_Tom	1150	**3**	*1048*	30N -	20B -	33B +	46N +	23B -	27N -	48B +	*10*	*16,5*
41	Bel_Heldenbergh_Izia	1150	**3**	*1087*	45B +	28N -	17B -	12B -	25N -	47N +	46B +	*10*	*15*
42	Bel_Bianchet_Thyl	1150	**2,5**	*1077*	13N +	1B -	30N -	24B +	31N -	43B =	20N -	*12*	*19,5*
43	Bel_Steeno_Matz	1150	**2,5**	*1033*	11B -	52N -	54B +	21N -	46B +	42N =	33B -	*9*	*14,5*
44	Fra_Laprevotte_Val	1150	**2**	*959*	5N -	23B +	53N +	13B -	20N -	24B -	30N -	*11*	*20*
45	Bel_Guilfanov_Arth	1150	**2**	*473*	41N -	14B -	bye	52N F	36N -	38B -	37B -	*9*	*13*
46	Bel_Dieltjens_Simon	1150	**2**	*925*	9B -	56N F	22N -	40B -	43N -	53B +	41N -	*8*	*14*
47	Gbr_Dalah_Jacob	1150	**2**	*992*	4N -	38B +	32N -	36B -	35N -	41B -	54N +	*7*	*15,5*
48	Mco_Gomez_Solal	1150	**2**	*1053*	1N -	13B -	39N -	55N +	53B +	35B -	40N -	*7*	*14,5*
49	Mar_Kabbaj_Mehdi	1150	**2**	*945*	20N -	24B -	23N -	33N -	55B +	50B +	39N -	*5*	*15,5*
50	Mar_Maazouz_Arij	1150	**2**	*519*	18N -	32B -	38N -	bye	37B -	49N -	51B F	*5*	*12,5*
51	Bel_Coutton_Galian	1150	**1,5**	*984*	7B -	33N =	55B +	19N -	15B -	34B -	50N f	*8*	*17*
52	Gbr_Barry_Fred	1150	**1**	*1020*	12N -	43B +	13N -	45B f	...	...	...	*6*	*16,5*
53	Bel_Habran_Arthur	1150	**1**	*854*	21B -	54N +	44B -	38B -	48N -	46N -	55B -	*6*	*9,5*
54	Bel_Dieltjens_Rafael	1150	**1**	*911*	2N -	53B -	43N -	25B -	24N -	55N +	47B -	*2*	*13,5*
55	Bel_Rozental_Yael	1150	**1**	*854*	34N -	31B -	51N -	48B -	49N -	54B -	53N +	*1*	*10*
56	Bel_Zarzycki_Kamil	1150	**0**	*680*	35N -	46B f	...	...	...	...	...	*0*	*15*

Martin N. (1645), Sazonov F. (1458)
Ronde 5, défense sicilienne

1.e4 c5 2.♘f3 d6 3.♗b5+ ♗d7 4.♗xd7+ ♕xd7 5.c4 e5 6.♘c3 ♘c6 7.d3 ♗e7 8.0-0 ♗d8 9.♘d5 *[9.a3 ♘ge7 10.b4 0-0 11.bxc5 dxc5 12.♘d5 ♘g6 13.♗e3 b6 14.♘d2 f5 15.exf5 ♕xf5 16.♘e4 ♘f4 1/2-1/2 (47) Kovalev,V (2661)-Carlsen,M (2876) Douglas 2019]* **9...♘ge7 10.h3 0-0 11.♗e3 f5 12.exf5 ♕xf5** *[12...♘xd5 13.cxd5 ♘b4 14.g4 ♘xd5 15.♕b3 ♕c6 (15...♕f7? 16.♗xc5 dxc5 17.♘xe5 ♕f6 18.♕xd5++-) 16.♖ac1±]* **13.♘h4 ♕f7 14.♘xe7+ ♗xe7 15.♕g4 ♗xh4 16.♕xh4 ♕g6 17.♕e4 ♕xe4 18.dxe4 ♘d4=**

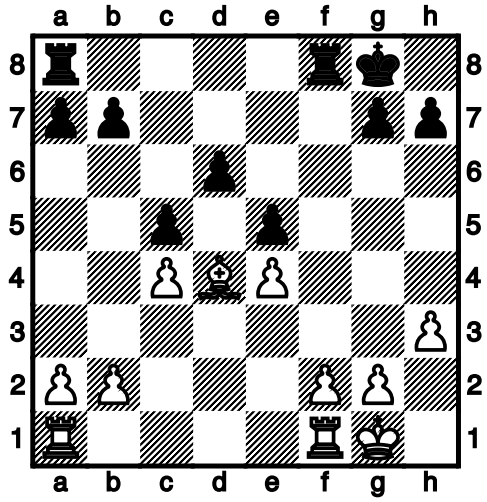

19.♗xd4 *[Un coup délicat à évaluer car les Blancs offrent aux Noirs l'avantage d'un pion passé]* **19...cxd4 20.b3 ♖f4 21.f3 ♖af8 22.♖ad1 ♔f7 23.g3 ♖f6 24.f4 ♔e7 25.f5 ♔d7 26.g4 g5 27.♔g2 ♔c6 28.♔g3 h6 29.h4 ♔d7? 30.♖h1** *[30.hxg5 hxg5 31.♖h1 ♖6f7 32.♖h5 ♖g7 33.♖dh1 ♖c8 34.♔f3 a6 35.♖h7 ♖xh7 36.♖xh7+ ♔c6 37.♖h5±]* **30...♔e7 31.♖h2 ♖6f7 32.hxg5 hxg5 33.♖h5 ♖g8 34.♖dh1 b6 35.♖h6 a5** *[35...♔d7 36.♖e6 ♔c6 37.♖hh6 ♖d7 38.♖xe5+-]* **36.♖e6+ ♔d7 37.♖hh6 ♔c7 38.♖xd6 ♖d7 39.♖xb6 d3 40.♖hc6+ ♔d8 41.♖b8+ ♔e7 42.♖xg8 d2 43.♖g7+ ♔d8 44.♖xd7+ ♔xd7 45.♖c5 d1♕ 46.♖d5+ ♕xd5 47.cxd5 1-0**

Martin N. (1645), Musabayev M. (1495)
Ronde 7, partie italienne

1.e4 e5 2.♘f3 ♘c6 3.♗c4 ♘f6 4.d3 ♗c5 5.c3 d6 6. 0-0 ♗d7 *[Un coup qui n'a pas de raison d'être. La ligne principale consiste en un roque. Exemple : 6...0-0 7.♖e1 h6 8.h3 a5 9.♗b3 ♗e6 10.♗a4 ♗b6 11.d4 ♗d7 12.♗e3 exd4 13.cxd4 ♖e8 14.d5 ♘e5 15.♘xe5 ♗xa4 16.♕xa4 ♗xe3 17.♖xe3 ♖xe5 18.♘d2 ♕d7 19.♕c2 ♖ae8 20.♖ae1 ♖5e7 21.♕c3 ♕a4 22.f3 ♕b4 0-1 (79) Firouzja,A (2759)-So,W (2770) chess24.com INT 2021]* **7.♘bd2 h6 8.h3 0-0 9.♖e1 ♖e8 10.♘f1 ♘e7 11.♘g3= ♘g6 12.♕b3 ♕e7 13.♘f5** *[13.♕xb7 ♗b6 et la dame blanche n'est pas bien placée sur cette case. Est-ce que cela vaut un pion ?]* **13...♕f8 14.♗xh6!?**

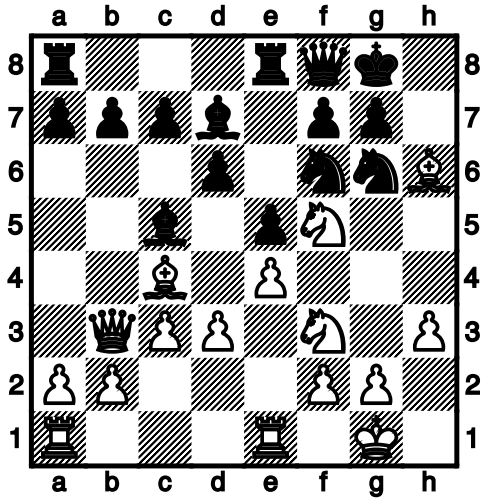

[Un sacrifice, un vrai ! Aucun programme ne propose ce coup que seul un humain peut oser jouer. Les Blancs misent leur attaque sur le contrôle de la diagonale b3-f7 ainsi que l'arrivée du cavalier f5 en h6] **14...gxh6** *[14...♗xf5 15.exf5 ♘e7 16.♗g5 ♘xf5 17.♗xf6 gxf6 18.♕xb7 ♖ab8 19.♕e4 ♘e7 20.b4±]* **15.♗xf7+ ♔h7** *[15...♕xf7?? 16.♘xh6+ 1-0]* **16.♗xe8 ♖xe8 17.d4 ♘xe4 18.♘xh6**

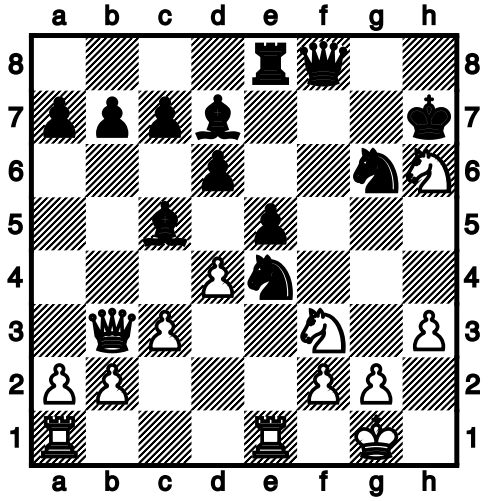

[Le festival autour de la case h6 continue : les Blancs continuent d'y sacrifier du matériel] **18...♔xh6∓ 19.♖xe4 ♗c6** *[19...♗b6 20.♖ae1 ♘f4 21.dxe5 ♗xh3 22.exd6 donne le tournis tant les ramifications sont nombreuses. La position est incertaine pour les deux camps]* **20.d5?!** *[20.♖g4= ♗xf3 21.gxf3 ♗b6= (21...♕xf3? 22.♖g3 ♕f5 23.dxc5+-)]* **20...♗d7∓ 21.♕c2 ♗xh3 22.♕d2+ ♔g7 23.♕g5 ♗f5?=** *[23...♕f5 24.♕xf5 ♗xf5 25.♖e2 ♘f4-+]* **24.♖h4 ♕f6??** *[24...♗d3 25.b4 ♗b6 26.a4 e4*

27.♕h6+ ♔f7 28.♕h7+ ♕g7 29.♘g5+ ♔f6 30.♖h3 ♕xh7 31.♘xh7+ ♔g7 32.a5 ♘f4 33.axb6 ♘xh3+ 34.gxh3 ♔xh7 35.bxa7 ♖a8−+] **25.♖h7++− ♔xh7 26.♕xf6 ♖f8 27.♘g5+??∓** *[27.♕g5 1−0]* **27...♔h6??** *[Les Noirs pouvaient enfermer la dame blanche ou bien obtenir une troisième pièce mineure pour celle−ci : 27...♔g8 28.♘f7 ♖xf7 29.♕d8+ ♔g7∓]* **28.♘f7+ ♔h5 29.♕g5# 1−0**

Maeda H. (1110), Aouachria L. (1255)
Ronde 7, début dame

1.d4 ♘f6 2.♗f4 g6 3.e3 ♗g7 4.♘f3 0−0 5.c3 d6 6.♗e2 ♖e8 *[6...♘bd7 7.0−0 ♕e8 8.h3 e5 9.♗h2 ♕e7 10.a4 ♖e8 11.a5 a6 12.♘bd2 e4 13.♘e1 ♘f8 14.♕b3 h5 15.♘c2 ♘8h7 16.c4 ♘g5 17.♔h1 c6 18.♕a3 ♗f8 19.d5 ♗d7 20.♖ad1 cxd5 21.cxd5 ♗b5 22.♗xb5 axb5 23.♘d4 1−0 (50) Kamsky,G (2666)−Ragger,M (2701) Germany 2019]* **7.0−0 ♘bd7 8.♘bd2 e5 9.♗g5 h6 10.♗xf6** *[10.♗h4 avec de nombreuses options pour les Noirs comme : 10...e4 ;10...g5;10...b6; 10...exd4 ou encore 10...♕e7]* **10...♘xf6 11.♘b3 e4∓ 12.♘fd2 a5 13.a4 d5 14.♕c2 c6 15.♖ae1 b6 16.f3 exf3 17.♗xf3 ♗a6 18.♖f2 ♖c8 19.e4 dxe4 20.♘xe4 ♔h8** *[20...♘d5∓]* **21.♘bd2 ♘xe4 22.♖xe4 ♖xe4 23.♗xe4 ♕e7?!** *[23...f5 24.♗d3 ♗b7=]* **24.♕d1** *[24.♕b3 avec une attaque double sur b6 et f7 24...♕e6 25.♕xb6 c5 26.♕xe6 fxe6 27.dxc5 ♖xc5 28.♗xg6±]* **24...c5= 25.d5 ♖f8 26.♕f3 f5 27.♗d3 ♗b7 28.♖e2 ♕f7 29.♗c4 ♔h7 30.♖e6?** *[30.♕d3±]* **30...♕xe6 31.dxe6 ♗xf3 32.♘xf3 ♖e8 33.♔f2 ♗f6 34.♘e1 f4** *[34...♔g7 est une autre option]* **35.♘c2 g5 36.♘a3 ♔g7 37.♘b5 ♖d8 38.♔f3 ♖d2 39.b3 ♖c2 40.h3 ♖c1 41.♔f2 ♔f8 42.♘c7 ♖xc3 43.♘d5 ♖c2+ 44.♔g1 ♗e7 45.♘xb6 ♖c1+ 46.♔h2 ♖d1 47.♘d7+ ♔e8 48.♗b5 ♔d8 49.♘e5 ♖e1?** *[49...♗d6 0−1]* **50.♘f7+** *[Les Blancs pouvaient se sauver sur le fil par : 50.♘c6+= ♔e8 51.♘e5+ ♔f8? 52.♘g6+ ♔g7 53.♘xe7 ♖xe6 54.♘c6±]* **50...♔c7 51.♗c4 h5 52.♗d5 ♖e3 53.♗c4 ♖e1 54.♗d5 ♖e3** *[La position est gagnante mais le temps manque aux Noirs]* **1/2**

Geronimi J. (1857), Oh J. (1168)
Ronde 5, défense sicilienne (Taïmanov)

1.e4 c5 2.♘f3 e6 3.d4 cxd4 4.♘xd4 ♘c6 5.♘c3 a6 6.♗e3 ♕c7 7.♕f3 ♘f6 8.0−0−0 ♗b4 9.♗f4 *[9.♘xc6 bxc6 10.♗d4 ♗d6 11.♔b1 ♖b8 12.♗c4 ♗e5 13.♗xe5 ♕xe5 14.♕g3 ♕xg3 15.hxg3 d5 0−1 (42) Mamedov,R (2709)−Andreikin,D (2712) Huaian 2017]* **9...d6 10.♘xc6 bxc6?** *[10...♕xc6=]* **11.♕g3±**

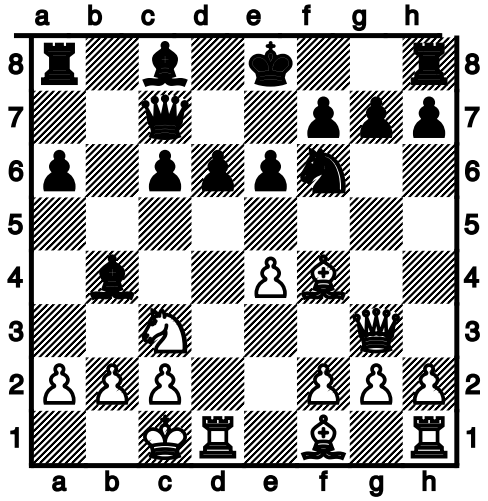

11. ... ♗xc3 12.bxc3 0−0 13.♗xd6 ♕a5 14.♗xf8 g6 *[14...♔xf8 15.♕d6+ ♔e8 16.♕xc6+ 1−0]* **15.♗b4+− ♕xa2 16.♖d8+ ♔g7 17.♗f8+ ♔g8 18.♗h6+ ♘e8 19.♖xe8# 1−0**

Zhang A. (1150), Heem A. (1113)
Ronde 1, défense sicilienne (variante hongroise)

1.e4 c5 2.♘f3 g6 3.♗c4 ♗g7 4.c3 ♘c6 5.d4 cxd4 6.cxd4 ♕a5+ *[6...d6 7.♘c3 ♘f6 8.h3 0−0 9.♕e2 d5 10.♘xd5 ♘xd5 11.♗xd5 ♘xd4 12.♘xd4 ♗xd4 13.0−0 e6 14.♗b3 ♕f6 15.♖d1 1/2−1/2 (48) Rybak,M (2290)−Orsag,M (2380) Czechoslovakia 1991]* **7.♗d2 ♕b6 8.♗c3** *[8.♘c3 d6 (8...♕xb2?? 9.♖b1 1−0) 9.0−0 ♘f6 10.h3 0−0 11.e5 dxe5 12.dxe5 ♘d7 13.e6±]* **8...d6 9.d5 ♘e5 10.♘xe5 dxe5** *[10...♗xe5 11.♗xe5 dxe5 12.♕b3 ♕xb3 13.♗xb3 ♘f6 14.f3 ♗d7=]* **11.0−0 e6** *[11...♘h6±]* **12.dxe6 ♗xe6 13.♗xe6** *[13.♕a4+ ♗d7 14.♗xf7+ ♔xf7 15.♕xd7+ ♘e7 16.♘d2±]* **13...♕xe6 14.♘d2=** *[14.♘a3 ♘f6 15.♘b5 et les Noirs sont en difficulté car ils ne peuvent empêcher le cavalier de bondir en c7 ou d6]* **14...♘e7 15.♘f3 ♘c6 16.♖e1 0−0 17.♘g5 ♕e7 18.♕g4 h6 19.♘f3 ♖fe8 20.h3 ♖ac8 21.♖ad1 ♖c7 22.a3 a6 23.b4 ♘a7 24.♗a1 ♘b5 25.a4 ♘a7 26.♖b1 ♘c6 27.b5 axb5 28.axb5 ♘d8 29.♘d2 ♘e6 30.♕e2 ♘f4** *[30...♖c2 31.♕d1 ♖ec8∓]* **31.♕e3 ♖d7 32.♗c3 ♖d3 33.♗b4 ♖xe3** *[33...♕g5 0−1]* **34.♗xe7 ♖xe1+ 35.♖xe1 ♖xe7−+ 36.♘c4 ♖c7 37.♘d6 ♖d7 38.♘c4 f6 39.♔h2 ♖e7 40.g3 ♘d3 41.♖f1 ♘c5 42.♖d1 ♘xe4 43.f3 ♘c5 44.♖d5 ♘d7 45.♖d6 ♗f8 46.♘b6 ♘xb6 47.♖xb6 ♖d7 48.♖xf6 ♔g7 49.♖e6 ♖d5 50.♖e8 ♖c5 51.♖d8 ♖xb5 52.♖d7+ ♔g8 53.♖d3 b6 54.♖c3 ♖c5 55.♖b3 b5 56.♔g2 ♗d6 57.♔f2 ♖d5 58.♔e3 b4 59.♔e4 ♖b5 60.♔d3 ♔f7 61.♔c4 ♖b6 62.♔d5 ♗c7 63.♔c4 ♔f6 64.♔c5 ♔f5 65.♔c4 e4 66.fxe4+ ♔xe4 67.♔c5 ♔f5 68.g4+ ♔g5 69.♔c4 ♗d6 70.♔d5 ♗e7 71.♔c4 ♖e6 72.♔d5 ♖a6 73.♔c4 ♖a3 74.♖xa3 bxa3**

75.♔b3 ♔h4 76.♔a2 ♔xh3 77.♔b3 ♔xg4 78.♔a2 h5 79.♔b3 h4 80.♔a2 h3 81.♔b3 h2 82.♔a2 h1♕ 83.♔b3 ♕e4 84.♔c3 ♗g5 85.♔b3 a2 86.♔xa2 ♕f3 87.♔b2 ♗h6 88.♔c2 g5 89.♔d2 ♔f4 90.♔c2 g4 91.♔d2 g3 92.♔c2 g2 93.♔d2 g1♖ 94.♔c2 ♖g2+ 95.♔c1 ♕f1# 0-1

Decraene L. (1228), Shiva S. (1150)
Ronde 6, partie italienne (gambit Evans)

1.e4 e5 2.♘f3 ♘c6 3.♗c4 ♗c5 4.b4 ♗xb4 5.c3 ♗c5 6.d4 exd4 7.0-0 ♘f6 8.cxd4 ♗b6 9.♗g5

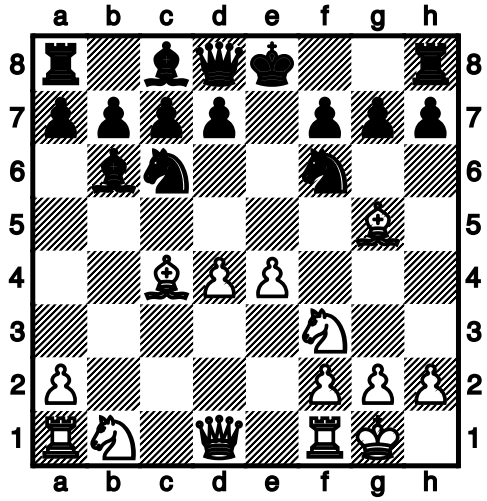

[Meilleur est 9.e5± ♘g8 10.d5 ♘a5 11.♗d3 ♘e7 12.♘c3 0-0 13.♗xh7+ ♔h8 14.♘g5 g6 15.♕f3 ♘f5 16.♗xg6 fxg6 17.♕h3+ 1-0 (17) Fressinet,L (2714)-Bunoust,L (1645) Quenza 2012] **9...h6 10.♗h4 g5 11.♗g3 0-0** *[11...♘xe4 conduit les Noirs sur un terrain glissant dont il est difficile de prédire l'issue]* **12.e5 ♘h5 13.♕d3 ♘a5??** *[13...♘e7 14.♘c3 d5 15.exd6 cxd6 16.♘d5 et le sport continue]* **14.♘c3** *[14.♕g6+ ♘g7 15.♗d5 c6 (15...♔h8 16.♕xh6+ ♔g8 17.♗e4 1-0; 15...♕e7 16.♘c3 d6 17.♘e4 ♗f5 18.♘f6+ 1-0) 16.♕xh6 cxd5 17.♘xg5 1-0]* **14...♘xc4 15.♕xc4 d6 16.exd6 cxd6 17.♕d3 ♘xg3 18.fxg3 ♗e6 19.h4 ♕d7?!** *[19...♖c8 20.hxg5 hxg5 21.♖ac1 ♔g7∓]* **20.hxg5= ♗f5 21.♕d2 ♕e6?** *[21...hxg5 22.♕xg5+ ♗g6 23.♘d5 ♗d8 24.♕h6 ♕f5=]* **22.gxh6** *[22.♖ae1 ♕g6 23.♘h4 1-0]* **22...♔h7** *[22...♗a5 23.♖ac1 ♖ac8 24.♕g5+ ♕g6 25.♘d5±]* **23.♘h4** *[23.♘g5+ 1-0]* **23...♗g6 24.♖ae1 ♕g4 25.♘xg6 ♗xd4+ 26.♔h2 ♗xc3 27.♕xc3** *[27.♘xf8+ ♖xf8 28.♕d3+ ♔xh6 29.♖e4 ♕h5+ 30.♖h4 1-0]* **27...♕xg6 28.♖f6 ♕h5+ 29.♔g1 ♕c5+ 30.♕xc5 dxc5=**

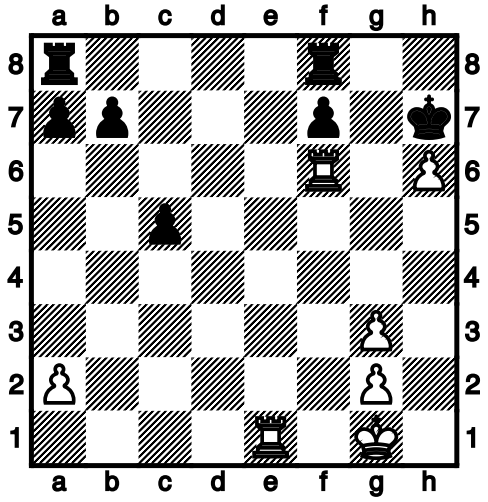

31.♔f2 b6 *[31...b5]* **32.♖e7 b5 33.g4 c4 34.g5 b4?** *[34...♔g8 35.♔e3 a5∞]* **35.♖exf7++- ♖xf7 36.♖xf7+ ♔g6 37.♖g7+ ♔f5 38.h7 c3 39.♖g8 c2 40.h8♕ ♖xg8 41.♕h7+ ♔xg5 42.♕xg8+ ♔h6 43.♕c4 a5 44.♕xc2 1-0**

Nuyts E. (1103), Davoust N. (1099)
Ronde 6, partie viennoise

1.e4 e5 2.♘c3 ♘c6 3.♗c4 ♗c5 4.♕g4

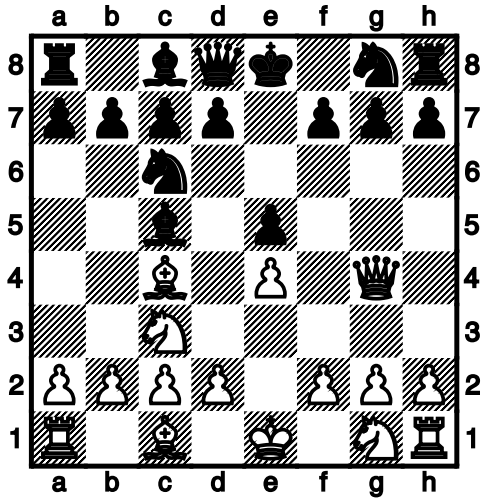

4. ... g6 5.♕f3 ♕f6 *[5...♘f6 6.♘ge2 d6 7.d3 ♗g4 8.♕g3 ♗e6 9.♗g5 h6 10.♕h4 hxg5 11.♕xh8+ ♔e7 12.♕xd8+ ♖xd8 13.♗xe6 ♔xe6± 1-0 (55) Nakamura,H (2736)-Yu,Y (2738) Moscou 2019]* **6.♘d5 ♕xf3 7.♘xf3 ♗b6 8.♘g5 ♘h6** *[8...♘d8 est à considérer]* **9.d3 0-0 10.♘f6+** *[10.h4]* **10...♔g7 11.♘gxh7!? ♖h8 12.h4 ♘d4** *[12...♖xh7 13.♘xh7 ♔xh7 14.h5±]* **13.♔d1= c6** *[13...d5 14.♗xh6+ ♔xh6 15.♗xd5 ♖xh7 16.♘xh7 ♔xh7 17.♗xf7 ♔g7 18.♗c4 ♗e6 19.♗xe6 ♘xe6 20.♔d2±]* **14.♗xh6+ ♔xh6 15.♘g5** *[15.c3 ♘e6 16.♗xe6 fxe6 17.♘g5 ♔g7 18.♘g4±]* **15...♔g7 16.♘g4** *[16.c3=]* **16...♘e6** *[16...d5 17.exd5 ♗xg4+ 18.f3 cxd5 19.♗xd5 ♗d7∓]* **17.♘xe6+ dxe6 18.♔e2 f6 19.♖af1 ♗c7 20.g3 b5**

21.♗b3 f5 22.♘e3 f4 23.♘g2 ♖f8 24.gxf4 exf4 25.f3 a5 26.a3 ♗d7 *[26...a4 27.♗a2 b4 28.axb4 ♖b8 29.c3 c5=]* **27.h5**

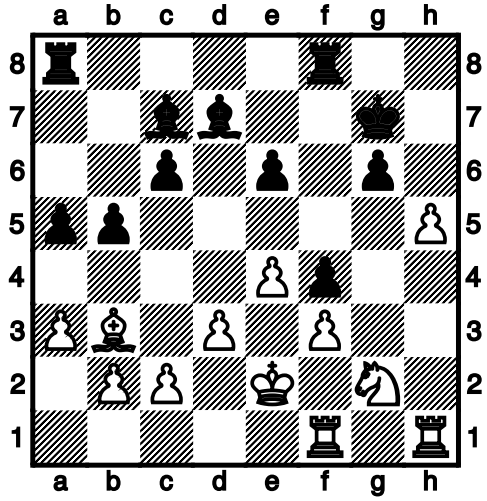

27. ...♖h8 28.hxg6 ♔xg6 29.d4 ♖af8 30.♘h4+ ♔f7 31.♘f5 ♔e8 32.♘h6 a4 33.♗a2 ♔e7 *[33...♗b6 34.♔d3 c5 35.dxc5 ♗xc5 36.♖h5 ♗e7 37.♖fh1±]* **34.♘g4 ♖b8 35.♘f2 ♗b6 36.c3 ♗c7** *[36...e5 37.dxe5 ♗xf2 38.♔xf2 ♗e6 39.♗xe6 ♔xe6 40.♖fg1 ♔xe5 41.♖g5+ ♔d6 42.♖xh8 ♖xh8 43.♔g2=]* **37.♖xh8 ♖xh8 38.♖h1 ♖g8** *[38...♖xh1 39.♘xh1 e5=]* **39.♖h7+ ♔d8 40.♘g4 ♖f8 41.e5 ♔c8 42.♘f6+− ♗e8 43.♗xe6+ ♔b8 44.♘xe8 ♖xe8 45.♗f7 ♖e7 46.♗g6 ♖e6 47.♖g7 c5 48.♔d3 c4+ 49.♔e4 ♖b6 50.♔f5 ♔c8 51.e6 ♔d8 52.e7+ 1-0** *[Un beau combat du jeune joueur membre de Braine Echecs]*

Battistelli F. (1384), Wahidi A. (1150)
Ronde 7, partie anglaise

1.c4 c5 2.g3 g6 3.♗g2 ♗g7 4.e3 e6 5.♘e2 ♘e7 6.0-0 *[6.♘bc3 ♘bc6 7.d4 cxd4 8.♘xd4 0-0 9.0-0 a6 10.♘b3 d6 11.♕e2 ♕c7 12.♖d1 b6 13.♘e4 ♖d8 14.♕f3 f5 15.♘ed2 e5 16.♕e2 ♗e6 17.♘f3 h6 18.e4 1/2-1/2 (55) Gunnarsson,A (2434)−Arnason,J (2505) Reykjavik 2005]* **6...0-0 7.d4 cxd4 8.exd4 ♘bc6 9.♗e3 ♘f5 10.♘bc3 ♘xe3 11.fxe3 ♕g5 12.♕d2 ♗h6 13.♘f4 ♕e7 14.♖ae1± e5?** *[14...d6; 14...♗g7]* **15.♘fd5 ♕d8 16.♘f6+ ♔h8 17.♗xc6** *[17.dxe5 ♘xe5 18.♕d4 d6 19.♕h4 ♔g7 20.♘cd5±]* **17...dxc6= 18.d5 ♗g7 19.♘fe4** *[19.♘ce4]* **19...cxd5** *[19...f5 20.♘c5 ♕d6 21.♘b3 cxd5 22.♕xd5 ♕e7∓]* **20.cxd5 ♗f5** *[20...f5]* **21.♘c5**

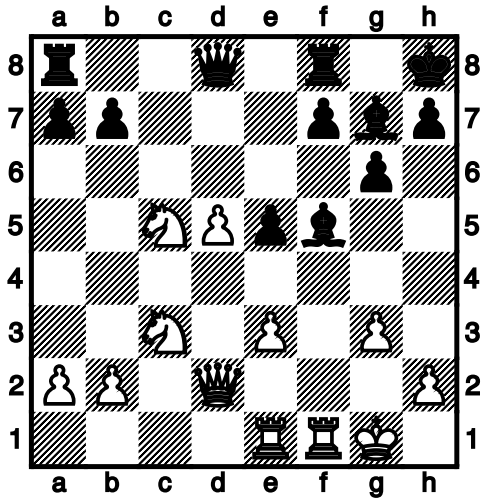

21 ... b6 *[21...♖c8 22.♘3e4 ♗xe4 23.♘xe4 f5∓]* **22.♘d3 e4 23.♘f2 ♖c8** *[23...♕e7]* **24.♘cxe4 ♕e7 25.♘c3 ♕c5 26.♘ce4 ♕e7 27.♘c3 ♖fd8 28.e4 ♗d7 29.♘d3 ♗h3 30.♖f2 ♗d4 31.♘f4 ♗xf2+ 32.♕xf2 ♗d7 33.♕d4+ ♔g8** *[33...f6=]* **34.♖f1** *[34.d6 ♗e6 35.dxe7 ♖xd4 36.♘fd5 ♗d7 37.♘f6+ ♔g7 38.e5 ♖e8 39.♘xe8+ ♗xe8 40.♔f2 ♖d7 41.♖e2 ♖xe7=]* **34...♕c5 35.♕xc5 ♖xc5 36.e5 ♗f5= 37.e6 fxe6 38.dxe6** *[38.g4 ♗xg4 39.♘e4 e5 40.♘xc5 exf4 41.♖xf4 ♖xd5 42.♘e4 ♖d1+ 43.♔f2 ♗f5∓]* **38...♖e5∓ 39.♘cd5 ♗xe6** *[39...♖exd5 40.e7 ♔f7 41.exd8♕ ♖xd8=; 39...♖dxd5 40.♘xd5 ♖xd5 41.e7 ♖e5 0-1]* **40.♘e7+ ♔g7 41.♘c6 ♖dd5 42.♘xe5 ♖xe5 43.♘xe6+ ♖xe6 44.h4 ♖e2 45.♖f2 ♖e3 46.♔g2 a5 47.a3 b5 48.♖f3 ♖xf3 49.♔xf3 ♔f6 50.g4 ♔e5 51.♔e3 b4 52.axb4 axb4 53.b3**

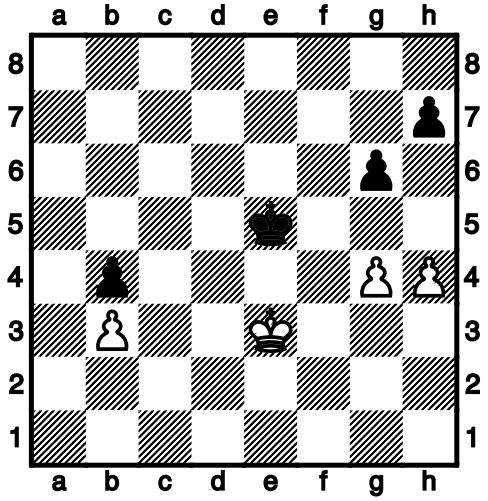

53. ... h5= *[Il fallait avancer en h6 pour gagner 53...h6-+ 54.h5 (54.g5 hxg5 55.hxg5 ♔f5 0-1) 54...g5 55.♔f3 ♔d4 0-1]* **54.g5 ♔f5 55.♔f3 ♔e5 56.♔e3 ♔f5 57.♔f3 ♔e5 58.♔e3 1/2**

Nils Martin

Alice Heem

Le tournoi de Pâques des moins de 20 ans (11/04/2021)

No	Nom joueur	Elo	Pts	Perf	R1	R2	R3	R4	R5	R6	R7	Cum	B M
1	Bel_Heldenbergh_Nils	1880	**7/7**	*2379*	9B +	21N +	6B +	2N +	4B +	12N +	7B +	*28*	*24*
2	Fra_Loncke_Matthieu	1726	**5,5**	*1663*	41N +	11B +	19N +	1B -	10N +	5B =	6N +	*23*	*23,5*
3	Bel_Verboven_Wout	1853	**5,5**	*1683*	47N +	27B +	5N -	15B +	9N =	23N +	12B +	*21,5*	*19*
4	Bel_Anciaux_Adrien	1885	**5**	*1713*	32N +	30B +	7N +	5B +	1N -	6B -	15N +	*23*	*21,5*
5	Bel_Raptis_Filippos	1403	**5**	*1580*	48B F	26N +	3B +	4N -	18B +	2N =	9B =	*22,5*	*24*
6	Mar_Elharrak_Ahmed	1389	**5**	*1575*	38N +	15B +	1N -	17B +	20N +	4N +	2B -	*22*	*22,5*
7	Bel_Guilfanov_Raph	1524	**5**	*1521*	45B +	10N +	4B -	16N +	26B +	8N +	1N -	*22*	*22,5*
8	Mar_Elharrak_Youssef	1084	**5**	*1491*	46N +	23B =	13N +	12B =	25N +	7B -	14N +	*21*	*19*
9	Bel_Lemercier_Alex	1150	**5**	*1520*	1N -	42B +	39N +	19B +	3B =	24N +	5N =	*19*	*19,5*
10	Bel_Albert_Alex	1150	**5**	*1476*	28N +	7B -	30N +	11B +	2B -	31N +	24B +	*19*	*19,5*
11	Bel_Beurnel_Wyatt	1150	**5**	*1366*	18B +	2N -	29B +	10N -	36B +	26N +	16B +	*18*	*19*
12	Bel_Coutton_Maxence	1306	**4,5**	*1504*	49N F	37B +	14N +	8N =	23B +	1B -	3N -	*23*	*22*
13	Bel_Boatca_Luca	1360	**4,5**	*1310*	25B =	22N +	8B -	18N -	46B +	20N +	23B +	*15,5*	*18,5*
14	Fra_Auribault_Louis	1747	**4**	*1397*	31B +	16N +	12B -	23N -	34B +	18N +	8B -	*18*	*18,5*
15	Bel_Durruoglu_Emil	1150	**4**	*1430*	22B +	6N -	33B +	3N -	30B +	27N +	4B -	*17*	*20*
16	Bel_Jonniaux_Bast	1150	**4**	*1324*	39N +	14B -	37N +	7B -	19N +	17B +	11N -	*17*	*19*
17	Bel_Nuyts_Sam	1150	**4**	*1322*	24B +	33N +	23B -	6N -	21B +	16N -	27B +	*17*	*18*
18	Bel_Nuyts_Elliot	1103	**4**	*1325*	11N -	41B +	32N +	13B +	5N -	14B -	28N +	*16*	*19*
19	Bel_Battistelli_Fau	1384	**4**	*1282*	34B +	29N +	2B -	9N -	16B -	25N +	26B +	*16*	*18*
20	Alg_Aouachria_May	1110	**4**	*1264*	27B -	47B +	46N +	21N +	6B -	13B -	32N +	*16*	*15,5*
21	Mlt_Privitelli_Gian	1150	**4**	*1243*	42N +	1B -	40N +	20B -	17N -	37B +	35N +	*15*	*15*
22	Bel_Poinelli_Teo	1464	**4**	*1262*	15N -	13B -	41N +	40B +	24B -	38N +	31B +	*12*	*14,5*
23	Bel_Andri_Amaury	1341	**3,5**	*1361*	36B +	8N =	17N +	14B +	12N -	3B -	13N -	*19*	*21,5*
24	Bel_Poinelli_Pier	1376	**3,5**	*1224*	17N -	38B +	45N =	33B +	22N +	9B -	10N -	*15,5*	*19,5*
25	Bel_Kokalj_Jan	1150	**3,5**	*1166*	13N =	28B -	43N +	45B F	8B -	19B -	29N +	*13,5*	*17,5*
26	Mar_Wahidi_Ta	1150	**3**	*1231*	43N +	5B -	27N +	28B +	7N -	11B -	19N -	*16*	*19,5*
27	Bel_Jean_Bruno	1150	**3**	*1139*	20N +	3N -	26B -	39B +	29N +	15B -	17N -	*14*	*18*
28	Bel_Andre_Robin	1211	**3**	*1093*	10B -	25N +	34B +	26N -	31B -	36N +	18B -	*13*	*16*
29	Bel_Resler_Naoki	1150	**3**	*1141*	44N +	19B -	11N -	38B +	27B -	30N +	25B -	*13*	*15*
30	Bel_Lepoutre_Florian	1209	**3**	*1157*	35N +	4N -	10B -	37B +	15N -	29B -	38B +	*12*	*17*
31	Bel_Durruoglu_Akin	1150	**3**	*1199*	14N -	39B -	42N +	35B +	28N +	10B -	22N -	*12*	*16*
32	Bel_Rubens_Tim	1150	**3**	*1144*	4B -	35N +	18B -	36N -	40B +	34N +	20B -	*11*	*17*
33	Bel_Poinelli_Raf	1354	**3**	*1124*	40N +	17B -	15N -	24N -	42B +	35B -	37N +	*11*	*14,5*
34	Lbn_Sayad_Alessandro	1150	**3**	*1199*	19N -	44B +	28N -	46B +	14N -	32B -	43N +	*11*	*14*
35	Bel_Sakr_Ali	1150	**3**	*1137*	30B -	32B -	47N +	31N -	41B +	33N +	21B -	*10*	*14*
36	Bel_Hermant_Jeremy	1150	**3**	*1136*	23N -	46B -	44N +	32B +	11N -	28B -	41N +	*10*	*13,5*
37	Bel_Vansilliette_Lo	1096	**2**	*1051*	50B +	12N -	16B -	30N -	47B +	21N -	33B -	*10*	*16*
38	Bgr_Czaga_Robert	1150	**2**	*1100*	6B -	24N -	50B +	29N -	39B +	22B -	30N -	*8*	*15,5*
39	Bel_Guilfanov_Rom	1068	**2**	*992*	16B -	31N +	9B -	27N -	38N -	47B +	40N -	*8*	*14*
40	Bel_Dubois_Hugo	1150	**2**	*1054*	33B -	50N +	21B -	22N -	32N -	43B -	39B +	*7*	*14*
41	Bel_Fabri_Den	1150	**2**	*1087*	2B -	18N -	22B -	44B +	35N -	46N +	36B -	*6*	*16*
42	Bel_Chardon_Nathan	1150	**2**	*911*	21B -	9N -	31B -	50N F	33N -	44N -	46B +	*5*	*13,5*
43	Mar_Mekouar_Omar	1150	**2**	*992*	26B -	45N -	25B -	47N -	44B +	40N +	34B -	*5*	*13*
44	Bel_Lecomte_Jean	1150	**2**	*992*	29B -	34N -	36B -	41N -	43N -	42B +	47N +	*3*	*11,5*
45	Bel_Lyeb_Eric	1150	**1,5**	*1357*	7N -	43B +	24B =	25N f	...	...	...	*8,5*	*17,5*
46	Esp_Filart_Gabriel	1150	**1**	*868*	8B -	36N +	20B -	34N -	13N -	41B -	42N -	*6*	*16,5*
47	Bel_Kurdiaga_Zukiro	1150	**1**	*886*	3B -	20N -	35B -	43B +	37N -	39N -	44B -	*4*	*13*
48	Bel_Van_Rijn_Tom	1150	**0**	*0*	5N f	...	...	...	...	...	...	*0*	*17,5*
49	Usa_Filipek_Luca	1150	**0**	*0*	12B f	...	...	...	...	...	...	*0*	*17,5*
50	Slo_Jager_Julius	1150	**0**	*455*	37N -	40B -	38N -	42B f	...	...	...	*0*	*10*

Heldenbergh N. (1880), Anciau A. (1885)
Ronde 5, défense Caro−Kann

1.e4 c6 2.♘c3 d5 3.♘f3 ♗g4 4.d4 e6 5.h3 ♗xf3 6.♕xf3 dxe4 7.♕xe4 ♘f6 8.♕d3 *[8.♕h4 ♕a5 9.♗d3 ♘a6 10.0−0 ♘b4 11.♖d1 ♗e7 12.♗g5 0−0−0 13.a3 ♘xd3 14.♖xd3 h6 15.♗d2 ♕f5 16.♖e1 ♗d6 17.♘e4 ♘xe4 18.♖xe4 ♗e7 19.♕g4 ♕xg4 20.hxg4 ♗f6 21.b4 ♖d7 22.f4 g6 23.c3 1/2−1/2 (48) Carlsen,M (2837)−Dreev,A (2677) Astana 2012]* **8...♘a6 9.a3 ♗d6** *[9...♕a5 10.♖b1 ♘c7 11.♗e2 0−0−0 12.b4 ♕f5 13.0−0 a6 14.♕xf5 exf5 15.♗d3 g6 16.♘e2 ♗g7 17.♖d1 ♖he8 18.♔f1 b5 19.a4 ♘e4 20.axb5 axb5 21.c4 ♘d6 22.cxb5 ♘dxb5 23.♗c4 ♖d7 24.♗e3 ♖ed8 25.♖b3 ♔b7 26.♖bd3 ♘d5 1/2−1/2 (82) Dominguez Perez,L (2754)−Mamedyarov,S (2757) Pékin 2013]* **10.g3 ♘c7 11.♗g2 ♘cd5 12.0−0 h5** *[Lance une attaque sur la position blanche. 12...♘xc3 13.♕xc3 ♕c7 14.♖e1 0−0 15.♗d2±]* **13.♗g5 h4**

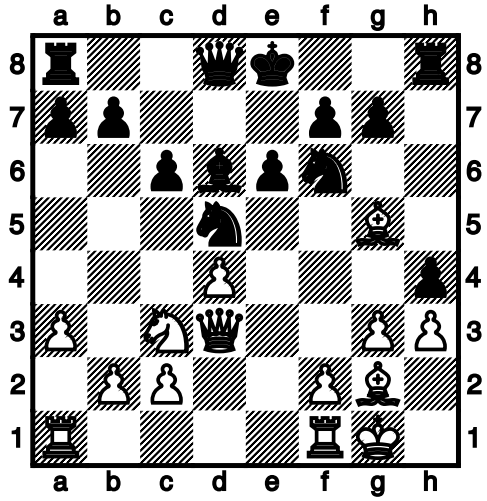

[Sans doute un peu téméraire mais cela reste une option valable dans les parties rapides] **14.♘xd5 cxd5 15.♗xh4 ♖xh4 16.gxh4 g6 17.♖fe1 ♔f8 18.c4 ♘h5 19.cxd5 ♘f4 20.♕b3**

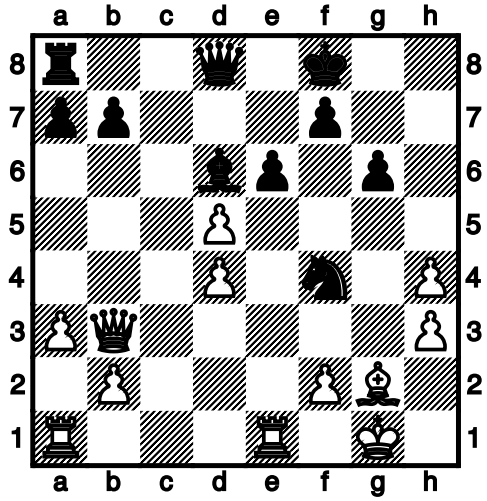

20 ... ♕xh4? *[20...exd5 21.♖e3 ♕xh4 22.♕xb7 ♖b8 23.♕d7 ♕f6 24.b4 ♖d8 25.♕g4 ♔g7± et les Noirs ont toujours des possibilités de continuer le combat grâce à leur cavalier f4 qui ne peut être délogé]* **21.dxe6 ♕g5** *[21...♘xe6 22.♕xb7 ♖b8 23.♕c6 ♖d8 24.♕c3 ♘f4 25.♕f3±]* **22.♕xb7 ♕xg2+ 23.♕xg2 ♘xg2 24.♔xg2 f5 25.d5 ♔e7 26.b4 ♖b8 27.♖ac1 f4 28.♖c6 ♖f8 29.f3 ♖b8 30.♖ec1 a5 31.bxa5 ♗xa3 32.♖b6 ♖d8 33.♖c7+ ♔e8 34.♖h7 ♖c8 35.♖h8+ ♗f8 36.d6 ♖c2+ 37.♔f1 1−0**

Heldenbergh N. (1880), Elharrak A. (1389)
Ronde 3, défense sicilienne (dragon)

1.e4 c5 2.♘f3 d6 3.d4 cxd4 4.♘xd4 ♘f6 5.♘c3 g6 6.♗e3 ♗g7 7.f3 0−0 8.♗c4 ♘c6 9.♕d2 ♗d7 10.0−0−0 ♖c8 11.♗b3 ♘e5 12.♔b1 ♘c4 13.♗xc4 ♖xc4 14.g4 b5 15.h4 *[Une autre possibilité consiste en la poussée b3 comme le montre la partie : 15.b3 b4 16.bxc4 bxc3 17.♕xc3 ♕c7 18.g5 ♘h5 19.♔a1 ♖c8 20.♖b1 ♗e6 21.♖b2 ♗xc4 22.♖hb1 d5 1−0 (55) So,W (2754)−Duda,J (2728) Moscou 2019]* **15...b4 16.♘ce2 h5** *[16...♕c7 17.h5 ♖c8 18.hxg6 fxg6 19.♘f4 (19.b3!?) 19...e5 20.♘de6=]* **17.♗h6 hxg4 18.h5**

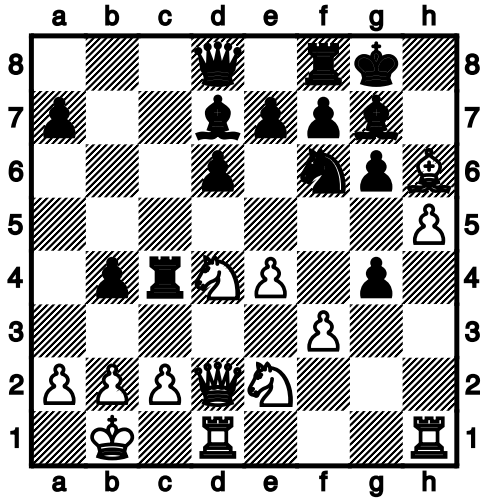

[Le coup qui permet d'entrer dans la position adverse. La position reste complexe pour les deux camps avec de nombreuses possibilités] **18...e5 19.hxg6 fxg6 20.♗xg7 ♔xg7 21.♕h6+± ♔f7 22.fxg4 ♗xg4 23.♖df1 ♖xd4?!** *[23...♗h5 24.♘f3 ♗xf3 25.♖xf3 ♖xe4 26.♖hf1 ♔e7 27.♕xg6 ♖xe2 28.♖xf6 ♖e1+ 29.♖xe1 ♖xf6 30.♕h7+ ♖f7 31.♕h4+ ♔d7 32.♕xb4=]* **24.♘xd4 exd4 25.♕h7+ ♔e6 26.♕xg6 ♖g8** *[26...♔d7 27.♖h6 d3 28.cxd3 ♗e2 29.♖xf6 ♖xf6 30.♕xf6 ♗xd3+ 31.♔a1 ♕xf6 32.♖xf6 ♗xe4 33.♖f7+ ♔c6 34.♖xa7+−]* **27.♖xf6+ ♕xf6 28.♕xg8+ ♔e7 29.♖h7+ ♕f7 30.♕xf7+ ♔d8 31.♕f8# 1−0**

Heldenbergh N. (1880), Guilfanov R. (1524)
Ronde 7, début du centre

1.e4 e5 2.d4 exd4 3.♘f3 ♗b4+ *[Ce n'est pas la ligne principale mais c'est tout à fait jouable]* **4.c3 dxc3 5.bxc3 ♗c5 6.♗c4 d6** *[6...♘f6 Il n'est pas possible de se développer de la sorte tout de suite car 7.e5 ♘g4 8.♗xf7+ ♔xf7 9.♕d5+ ♔f8 10.♕xc5+]* **7.0−0 ♘e7 8.♘g5 d5** *[Bien que spécial, ce coup m'a paru le plus sûr car sinon l'attaque est trop facile après le roque : 8...0−0 9.♕h5 h6 10.♘xf7 ♕e8 11.♘xh6+ ♔h7 12.♘f7+ ♔g8 13.♕h8#]* **9.exd5 ♗d6 10.♖e1 ♗f5 11.♗d3** *[Suite à une déconnexion internet j'ai joué ce coup un peu vite mais à y repenser je me dis qu'un coup comme Df3 me semble meilleur]* **11...0−0 12.♗xf5 ♘xf5 13.♕h5** *[Etonnement la dame est très bien placée car elle attaque le roque et met en difficulté le cavalier en f5]* **13...h6 14.♘e4 ♘e7 15.♗xh6**

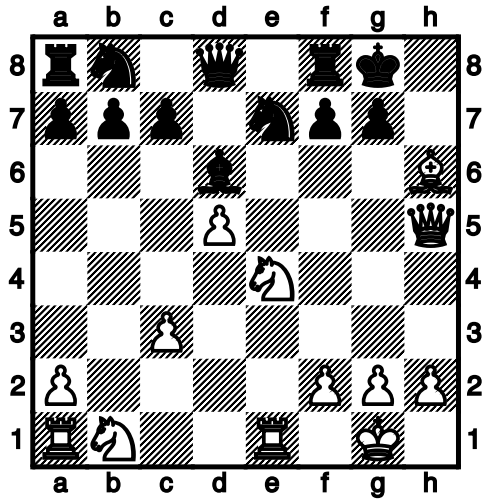

[Le début des hostilités !] **15...gxh6 16.♕xh6 ♘xd5** *[Plusieurs plans de défense s'offrait aux Noirs mais il est plus difficile de trouver la bonne défense que la bonne attaque. Par exemple : 16...f6 17.♘xf6+ ♖xf6 18.♕xf6; 16...♘g6 17.♘g5]* **17.♘g5 ♘f6 18.♘d2** *[L'idée est de dévier le cavalier en f6, mais les Noirs ne vont pas se laisser faire]* **18...♗xh2+**

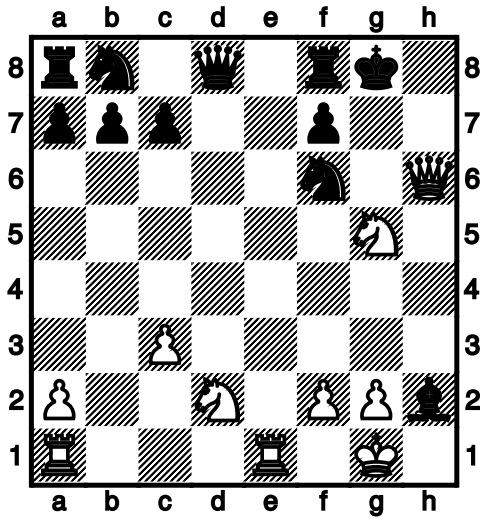

19.♕xh2 ♕xd2 20.♘e4 *[Etant donné que l'on ne peut plus dévier le cavalier noir, c'est inutile de laisser le cavalier en g5, et si les Noirs échangent, la tour pourra se rapprocher vers le roi en vue de créer un réseau de mat]* **20...♘xe4 21.♖xe4 f5 22.♖e3 f4 23.♖e7 ♖f7 24.♖e8+ ♖f8 25.♖e5 ♘c6 26.♖g5+ ♔f7** *[Le roi sort de sa tanière...]* **27.♕h5+ ♔e6 28.♖d1 ♕xc3 29.♖g6+ ♔e7 30.♕h4+ ♖f6 31.♖g7+ ♔e6** *[Le roi est maintenant enfermé dans la boîte]* **32.♕g4+ ♔e5 33.♕g5+ ♖f5 34.♖e7+** *[Petite pointe tactique pour finir la partie]* **34...♘xe7 35.♕xe7# 1−0**

(partie analysée par Nils Heldenbergh)

Elharrak Y. (1084), Andri A. (1341)
Ronde 2, partie italienne

1.e4 e5 2.♘f3 ♘c6 3.♗c4 ♗c5 4.c3 ♘f6 5.d4 exd4 6.e5 ♕e7?! *[Un coup secondaire qui ne se voit pas au−dessus de 2200 Elo. La ligne principale tourne autour d'une poussée immédiate en d5. Par exemple : 6...d5 7.♗b5 ♘e4 8.cxd4 ♗b6 9.♘c3 0−0 10.♗e3 ♗g4 11.h3 ♗h5 12.♕c2 ♘xc3 13.bxc3 f6 14.exf6 ♕xf6 15.♗e2 ♘a5 16.0−0 ♖ae8 17.♘e5 ♗xe2 18.♕xe2 ♕e6 19.f4= 1/2−1/2 (36) Giri,A (2776)−So,W (2760) Bucarest 2019]* **7.cxd4± ♗b4+ 8.♔f1 ♘g4 9.h3 ♘h6 10.♗xh6 gxh6 11.♕c1 ♕f8 12.♕f4** *[12.a3 ♗e7 13.d5 ♘b8 14.♘c3+−]* **12...d6** *[12...♕g7 13.d5 ♘e7 14.a3 ♗a5 15.♘c3±]* **13.♘c3 ♗xc3 14.bxc3 dxe5 15.♘xe5 ♘xe5 16.♕xe5+ ♔d8 17.♕f6+ +− ♔e8 18.♖e1+ ♔d7 19.♗xf7 b6 20.♕e6+ ♔d8**

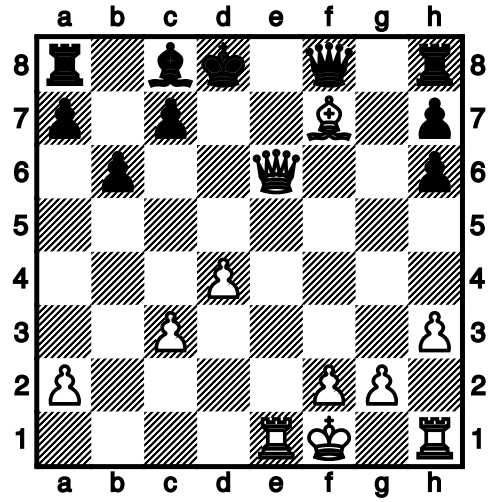

21.♕e8+?? *[21.♕f6+ ♔d7 22.♕e6+ ♔d8 23.♕d5+ ♕d6 24.♕xa8 c6 25.♖e6 1−0]* **21...♕xe8 22.♖xe8+ ♖xe8 23.♗xe8 ♔xe8 24.♔e2 ♗a6+ 25.♔d2 ♔d7 26.♖e1 ♖e8 27.♖xe8 ♔xe8 28.g3 ♔e7 29.♔e3** *[Après la terrible gaffe du 21ème coup, la position des Blancs est quasi sans espoir. Et pourtant ceux−ci vont se battre avec énergie en utilisant au maximum toutes les possibilités de défense et autres pièges]* **29...♔f6 30.♔f4 ♗c4 31.a3 c5 32.dxc5 bxc5 33.♔e4 h5 34.h4** *[Les Blancs ont placé tous leurs pions sur des cases noires. Ceci leur permet de retarder l'intrusion du roi. Il reste deux minutes aux Blancs et cinq aux Noirs]* **34...h6 35.♔f4 a6 36.♔e4 a5 37.♔f4 ♗e2 38.♔e4 ♔e6 39.f3 a4 40.♔e3 ♗b5 41.♔e4 ♗c6+ 42.♔e3 ♔e5 43.g4 hxg4 44.fxg4 ♗d7 45.g5 hxg5 46.hxg5** *[Les Blancs ont réussi à échanger plusieurs pions. Notons que si le pion c4 disparaît, les Noirs ne pourront pas obtenir davantage que la nulle car le fou noir ne peut contrôler la case de promotion en a1. Ce sont des petites choses, de simples détails mais qui posent problème aux Noirs]* **46...♔f5 47.♔d3 ♗b5+ 48.♔e3 ♔xg5 49.♔e4 ♗f1 50.♔d5 c4 51.♔c5 ♗d3 52.♔b4 ♔f5 53.♔xa4** *[Maintenant les Blancs ont obtenu un pion pour le fou. Même si cela reste insuffisant, nous voyons ici les qualités de luteur de Youssef qui se bat jusqu'au dernier souffle ... Et la bataille n'est pas encore finie !]* **53...♔e5 54.♔b5 ♔d5 55.a4** *[La seule micro chance de contre−jeu apparaît : les Blancs poussent leur pion. Forçant le fou noir à se déporter pour aller contrôler la case de promotion en a8]* **55...♗f5 56.a5 ♗c8 57.a6 ♗d7+ 58.♔b4 ♗c6 59.a7 ♗a8 60.♔b5 ♗b7 61.♔b6 ♗a8 62.♔b5 ♗c6+ 63.♔b4**

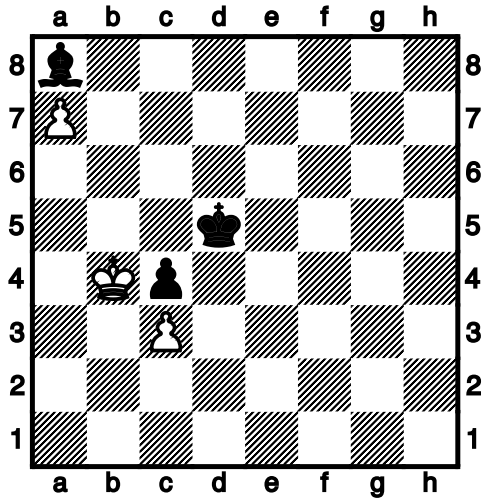

[Les Blancs parviennent à annuler grâce à leur ténacité dont ils ont fait preuve. Dans cette position, seul Fb7 permet aux Noirs de l'emporter : 63...♗b7 64.♔b5 ♗a8 65.♔b4 ♗c6 (Voilà toute l'idée : contrôler la case b5 ce qui force le roi blanc à abdandonner la défense du pion c3) 66.♔a5 ♔e4 67.♔b6 ♗a8 68.♔b5 ♔d3. En dehors de 63 ... ♗b7, tous les autres coups ne mènent qu'au partage]

Lepoutre F. (1209), Vansilliette L. (1096)
Ronde 4, partie viennoise

1.e4 e5 2.♘f3 ♘c6 3.♗c4 ♘f6 4.d3 ♗b4+ 5.♘c3 *[5.c3 ♗e7 6.0−0 0−0 7.♖e1 d6 8.a4 a6 9.♗a2 a5 10.h3 b6 11.♘bd2 h6 12.♗c4 ♗e6 13.♗b5 ♘a7 14.♗a6 ♗c8 15.♗c4 ♘c6 16.♘f1 ♗e6 17.♗xe6 fxe6 18.♗d2 ♘h5 19.b4 axb4 20.cxb4 ♕e8 21.♘1h2 ♘f4 22.♕b3 ♕d7 23.♗xf4 ♖xf4 24.♖ec1 d5 25.b5 ♘a5 26.♕c3 ♗c5 27.♘g4 ♗d4 28.♘xd4 exd4 29.♕xc7 ♕xc7 30.♖xc7 dxe4 31.♖a3 h5 32.♘e5 ♖f5 33.♘c6 ♘xc6 34.bxc6 ♖f7 35.♖b7 ♖xb7 36.cxb7 ♖b8 37.dxe4 ♖xb7 38.♖b3 ♔f7 39.a5 b5 40.f4 e5 1/2−1/2 (40) Mulligan,B (2331)−Galytskyi,V (2396) ICCF email 2016]* **5...0−0 6.a3** *[6.0−0 d6 7.♗g5 ♗xc3 8.bxc3 h6 9.♗h4 ♗e6=]* **6...♗a5 7.b4 ♗b6 8.♗g5 a6??** *[8...♘e7 9.0−0 ♘g6 10.d4 d6 11.♘d5 ♗e6=]* **9.♘d5± ♗a7** *[9...d6]* **10.♘xf6+ gxf6 11.♗h6 ♖e8** *[11...♘e7 12.♗xf8 ♕xf8 13.0−0 ♕g7 14.d4±]* **12.♘d4** *[Clairement une erreur de clic au niveau la souris car le cavalier n'a rien à faire en d4 : les Blancs avaient certainement le fort Ch4 en tête]* **12...♗xd4** *[12...d5 13.♕f3 ♔h8 14.♘xc6 bxc6 15.exd5 ♗d4 16.♖d1 ♖g8 et les Noirs peuvent encore lutter]* **13.♕g4+ ♔h8 14.♕g7# 1−0**

Tournoi inter-écoles de la FEFB

Ce samedi 24 avril, 102 joueurs de 24 écoles secondaires, 91 joueurs de 22 écoles primaires maxi et 86 de 21 écoles primaires mini se sont donnés rendez-vous pour ce premier inter-écoles joué en ligne, pandémie oblige. Au total donc 279 joueuses et joueurs ! C'est magnifique.

Damien André a lancé le mouvement et passé des heures à créer cet événement. Il a été soutenu par **Timothé Scaillet, Luc Cornet, Quentin Padovano, Christian Henrotte, Philippe Vukojevic, Paul Strubbe** et **Laurent Wery**. Une belle collaboration communautaire !

Les 10 premières équipes de chaque tournoi sont qualifiées pour la finale nationale du 8 mai (en ligne). Les équipes qualifiées recevront un mail d'invitation. L'équipe championne de chaque tournoi recevra une coupe et plusieurs écoles recevront également des bons d'achats pour du matériel échiquéen.

Pour le classement général, le résultat des 4 meilleurs de chaque équipe était retenu. Le système de points était le suivant pour chaque participant(e): 3 points la victoire, 2 points la nulle et 1 point pour une défaite.

Deux joueurs ont obtenu le maximum de points : en primaire minis, **Tom Rozental** (Beth-Aviv) a gagné ses 7 parties; en primaires maxi, **Adrien Leclaire** (Walhain) a gagné ses 9 parties.

En secondaires, le tournoi s'est déroulé dans une belle ambiance pendant 9 rondes. Le prix du joueur le plus fair-play revient à **Théo Maissin** de Saint-Michel Neufchâteau qui a contacté l'arbitrage pour offrir la nulle à son adversaire dont la connexion plantait sans cesse. Chapeau !

Il y eut de très beaux matchs sur les 64 cases virtuelles : une partie avec deux sous-promotions, de nombreuses finales instructives, quelques belles tactiques et puis des imprécisions aussi. Les joueurs repartent surtout avec une certaine exaltation et le plaisir d'avoir fait une belle journée d'échecs. Aux avant-postes, on retrouve des noms qu'on connaît déjà un peu dans le monde des échecs francophones mais il faut surtout noter que pour un grand nombre de joueurs, c'était la première participation à un tournoi de cette ampleur. Nul doute que plusieurs de ces jeunes pousses ont un bel avenir.

La partie de la ronde 7 à l'échiquier 39 dans les primaires maxi prouve qu'il y a eu un combat, où les blancs ont abandonné après 161 coups! Un vrai record. Mais un même combat sur les autres échiquiers !! Quel beau spectacle.

En primaire mini, pour beaucoup ce fut le premier tournoi en ligne et parfois des finales eurent des issues surprenantes. Une partie s'est finie par un pat douloureux… Les Blancs n'avaient plus que leur Roi, les Noirs avaient... 4 Dames, 2 Fous, 2 Cavaliers, 2 Tours et quatre pions. Mais le Roi blanc n'était pas en échec et ne disposait plus de case pour bouger.

Avant la dernière ronde, les joueurs dans toutes les sessions Zoom ont applaudi pour l'organisateur, **Damien André**, qui a rassemblé toutes ces équipes.

Avoir joué ces championnats en ligne sur la plate-forme Tornelo et surtout avoir organisé des sessions de test ont fait que l'événement fut un grand succès.

Rédigé collégialement
par les organisateurs

Inter-écoles secondaire

No	Nom école	Composition équipe + score individuel /27	Score équipe	Nbre joueurs
1	St Louis Namur 1	Andy Gillet 17 Brieuc Dallemagne 25 Hugo Orlando 19 Martin Ergo 17 Robin Andre 22 Thomas Vernimmen 25 Yaelle Van Der Kwast 19	91/104	7
2	Notre-Dame Thuin	Alessio Terribile 17 Alice Navez 22 Antoine Navez 22 Maxime Bauval 20 Nathan Wuillaume 22	86	5
3	AR Mons 1	Diego Di Vanni 14 Jimmy Hecq 21 Mathias Gazdzicki 19 Mossab Delbergue 22 Tom Deneyer 20 Yael Wawrzyniak 21	84	6
4	AR Auderghem 1	Alieldin Sakr 21 Bogdan Despau 17 Bruno Jean 21 Jeremy Malfroid 21	80	4
5	Notre-Dame Binche	Alex Konidakis 20 Gabriel Van Hoyweghen 19 Gloria Bara 17 Mathis Van Hoyweghen 17 Noa De Nys 21 Sven Sieber 19	79	6
6	Champion	Augustine Mohymont 16 Louis Vansilliette 21 Stijn Bouche 20 Timothee Comanne 22	79	4
7	St Stanislas Mons	Baptiste Renglet 19 Cyril Denis 19 Kris Leclercq 17 Luis Gangai 18 Rysermans Arthur 14 Sarino Bruno 19 Thomas Franc 20	77	7
8	Le Verseau	Daniel Neville 17 Faris Zebib 17 Leo Fouquet 19 Talal Decock 0 Wyatt Beumel 22	75	5
9	St Dominique Schaerbeek	Apostoli Mavros 19 Elias Waaub 17 Eusebiu Andoni 17 Vlad-Nicolae Rogojina 20 Yan Kovalskiy 17	73	5
10	St Francois-Xavier Verviers	Hayk Sargsyan 19 Lucas Rensonnet 18 Mathis Winants 17 Theo Nontanovanh 17	71	4
11	St Louis Namur 3	Benoit Lejoly 13 Charlie Dereine 15 Colin Deremince 19 Edgar Cariat 17 Nicolas Kruk 19	70	5
12	Christ Roi Ottignies	Adrien Anciaux 26 Amaury Andri 23 Maxence Coutton 21	70	3
13	Pie X Chatelineau	Alex Albert 20 Antoine Mulkens 19 Cala Abdou Rrahman 15 Gabriel Ghislain 13 Maelyne Luycfasseel 11 Moaad Benjaa 15 Thessa Pontikas 15	69	7
14	St Louis Namur 4	Corentin Willem 15 Cyprien Ergo 15 Ines Thirifays 16 Matthis Tilman 17 Nathan Bocca 15 Sacha Crevits 17	65	6
15	NESPA Genappes	Adrien Gelay 15 Louis Gelay 15 Matisse van de Waite 17 Raphael Martins Soares 18 Victor Goffard 15	65	5
16	AR Auderghem 2	Diego Mertens 13 Emile Raphael 19 Lofc Letertre 15 Mehdi Daoud 14 Nel Gyömörey 6	61	5
17	St Laurent Waremme	Arthur Chevalier 15 Arthur Rollin 17 Cassandre Kazakis 14 Pietro Scarano 14	60	4
18	St Michel Neufchateau 2	Clementine Goblet 10 Elodie Pierret 14 Ethan Daemen 15 Yuna Luisetto Vanbergen 17	56	4
19	St Michel Neufchateau 1	Brieuc Stevenart 17 Emeric Degive 15 Theo Maissin 20 Nolhan Temmerman	52	4
20	St Louis Namur 2	Antoine Chapelle 17 Paul Panescu 18 Ulysse Ladry 13	48	3
21	Ste Marie Arlon	Bastian Jamaigne 16 Mateo Gerard 19	35	2
22	Ste Marie Namur	Thomas Van Brussel 20	20	1
23	Elève Libre	Ulysse Parisel 20	20	1
24	AR Chênée	Matias Laureys 19	19	1

<Inter-écoles secondaires>

Inter-écoles primaires maxi

No	Nom école	Composition équipe + score individuel /27	Score	Nbre joueurs
1	Beth-Aviv	Ethan Van De Wiel 19 Gabriel Szczekacz 21 Michael Szczekacz22 Noam Rabinowitch 23 Simon Dieltjens 25 Nathan Lejzerowicz 23 Yael Rozental 22	93/104	7
2	Walhain	Adrien Leclaire 27 Erwan Francois 20 Gabriel Minnen 20 Jules Besangez 15 Juliette Graff 19 Louise Graff 21	88	6
3	Fous de Singelijn	Gabriel Demonty 25 Lea Dauwe 16 Maxime Brison 23 William Birch 18	82	4
4	St Medard Anderlues 1	Dustyn Bauden 21 Mafia Gobbo 19 Sammy Messaoudene 20 Arthur Lambotte 19	79	4
5	Ste Elisabeth Rhisnes	Arthur Lefrere 18 Hugo Theyskens 20 Louis Mignon 19 Gatien Ergo 19 Jesse Gillet 19	77	5
6	Momalle 2	Antonin Balasse 21 Clement Macours 19 Emilien Abraham 16 Sacha Dupont 15	75	4
7	Tourinnes-Saint-Lambert	Antoine Storms 17 Emilien Delmarcelle 21 Hugo Demeyer 18 Loic Trigalet 17	73	4
8	Pions de Feu	Brian Kozlowski 17 Charles Van Bree 19 Gabri Ramon 20 James Fettweis 16	72	4
9	Momalle 1	Antonin Balasse 21 Clement Macours 19 Emilien Abraham 16 Sacha Dupont 15	71	4
10	Reines de l'échiquier	Clara Garcia Borges 16 Garance Chevillotte 17 Laura Radnoti-Toth 16 Livia Detober 19 Olga Styvaktaki 18	70	5
11	Les Menestrels	Alessandro Franzetti 19 Antoine Lemaire 17 Jackson Timothy 16 Louis Matheo Haverals 17 Spyros Kourkoulas 16	69	5
12	Les Fortichs	Adrian Camacho 18 Baptiste Napieralski 12 Ethan Vivier 16 Fahd Zizi Nacer 11 Jules de Roubaix 16 Lucas Dauwe 17 Pao Mine 15	67	7
13	Stratèges	Angela Ledoux 21 Largo Capart 16 Liba Balta 13 Margaux Cortese 14 Rose Gianuzzi 16 Sasha Ringer 2	67	6
14	Boys Power	Alessandro Gloriso 19 Antonio Garcia Borges 14 Ernest Huisman 17 Gabriel Martin 10 Milo Hurez 4	60	5
15	Corroy-le-Grand	Constantin Leroy 20 Luca Solano 19 Neel Dereck 19	58	3
16	Momalle 3	Baptiste Habay 16 Emrick Doudelet 14 Lysiane Putz 11 Maelia Segretario 15	56	4
17	Naniot	Basile Mossoux 19 Sam Kerff 15 Zakaria Cherkaoui 15	49	3
18	Clermont 2	Benjamin Turf 12 Nathan Binon 15	27	2
19	Clermont 1	Hadrien Turf 16 Jeremie Tilmant 10	26	2
20	St Medard Anderlues 2	Marcel Mitrica 1 Noah Evrard 1 Zoe Mercier 17	19	3
21	PatouMat	Gaia Cortese 6 Lilou Deneux 7 Theo Gesnot 1	14	3
22	St Louis Namur	Theo Fleury 13	13	1

<Inter-écoles primaires maxi>

Inter-écoles primaires mini

No	Nom école	Composition équipe + score individuel /21	Score	Nbre joueurs
1	Beth-Aviv - Mini	Nina Obuchowski 19 Rafael Dieltjens 19 Tache Ben 18 Tom Rozental 21	77/84	4
2	St Medard Anderlues - Mini	Chloe Uytdenhoef 12 Harper Borgelion 16 Milena Guerrero 13 Pablo Lopez 19 Phoebe Eustache 14 Randy Eustache 14 Yugo Hosteaux 13	63	7
3	Tonnerres	Georges Coumans 16 Jun Paulis 16 Leonardo Berloni 14 Oscar Doulkeridis Heni 15 Romain Selan 9 Satya Paulis 15 Theo Decoster 15	62	7
4	Mat du Lion	Artur Garcia Borges 16 Gabriel Altin 16 Michalina Wojciechowska 14 Oliver Bartholeyns 12 Seppe Jochems 15	61	5
5	Le Verseau	Alessia Cesari 14 Archibald Lion 16 Ilyas Bektas 15 Lucien Marquezy 14 Valera Sbaysi 12	59	5
6	Rois d'Alizee	Marius Slawecki 15 Stefan Walentynowicz 15 Giacomo Cortese 15 Aliocha Woronoff 7 Ilan Glinoer 14	59	5
7	Cavaliers Super-Forts	Adrien Tremblay 13 Antoine Barriat 9 Hugo Berze 10 Jules Legendre 14 Luca Lavigna 15 Sebastian O'Sullivan 15 Tadeo Herrera 14	58	7
8	Cavaliers du Roi	Eleni Styvaktaki 16 Fiona Martin 3 Nielam Vandebos14 Nikolay Kolev 14 Noemie Rateau 12	56	5
9	Bande à Elisa 1	Andreas Wolfs 11 Dominic Kozlowski 14 Elisa Gepp 11 Jonatan Kertesz 6 Leoluca Pizzino 9 Martin Mundeleer 10 Nadia Gerard 14	50	7
10	Bande à Elisa 2	David Corbalan Bidzinski 14 Eric Sacre 10 Lili Radnoti-Toth 12 Nicolas Docquier 11 Nina Fribourg-Blanc 11 Nour Zizi Nacer 7 Roman Van Achter 12	49	7
11	Cavalerie de la Yourte	Alexandre Vu Hung 17 Leonhard Fitterer 16 Michael Sorensen 15	48	3
12	Pions relies	Emily Jackson 12 Laszlo Rodriguez 8 Paul Bormand 13 Stanislas Szlachta 13	46	4
13	Eclairs	Alexander Marechal 11 Charles Wellens 17 Rayees Mohamed Bucksun 14	42	3
14	Reines d'Alizee	Annabella Molnar 15 Aria Dupuis 12 Olivia Musty 13	40	3
15	Juniors du Mat	Adi Yadav 13 Caterina Schmitt 14 Rose Huisman 12	39	3
16	Girls de l'echiquier	Apolline Chevillotte 12 Elise Simonart 13 Juliette Waucquez 12	37	3
17	Bruyeres	Hugo Conrardy 18 Victor Cason 16	34	2
18	Perbais	Eden Frisque 15 Nathan Desseranno 13	28	2
19	Bande à Elisa 3	Aliénor Meyer 9 Daniel Seeger 12	21	2
20	Corroy-le-Grand	Augustin Janssens 13	13	1
21	Chaumont - Le chemin des enfants	Lancelot Mortelmans 13	13	1

<Inter-écoles primaires mini>

Dallemagne B. (1662), Anciaux A. (1819)
Ronde 6, début Larsen

1.b3 g6 2.♗b2 ♘f6 3.♗xf6 exf6 4.c4 ♗g7 5.♘c3 0-0 *[5...f5 6.g3 h5 7.♗g2 h4 8.e3 d6 9.♘ge2 ♘d7 10.d4 ♘f6 11.♖c1 0-0 12.♘f4 ♖e8 13.♔f1 ♘g4 14.♕f3 c6 15.h3 ♘h6 16.♘ce2 ♗d7 17.gxh4 ♕xh4 18.♕g3 ♕xg3 19.♘xg3 a5 20.♗f3 a4 21.♔g2 axb3 22.axb3 ♖a2 23.♖he1 ♖ea8 24.b4 ♔f8 25.b5 ♘g8 26.bxc6 bxc6 27.♖b1 1-0 (59) Carlsen,M (2863)-Mamedov,R (2654) Lichess.org INT 2020]* **6.g3 f5 7.e3 ♖e8 8.♘ge2 ♘c6 9.♗g2 b6 10.0-0 ♗b7 11.d4 ♕b8 12.♘f4= ♘e7 13.♘fd5 ♘xd5 14.♘xd5 c6 15.♘f4 c5 16.♘d5 ♗c6 17.a4 ♕d6 18.♖a2 ♖ac8 19.♖d2 cxd4 20.exd4 ♗a8 21.♖e1 ♖e6 22.♖de2 ♖ce8 23.♖e3 ♔f8 24.♕d3**

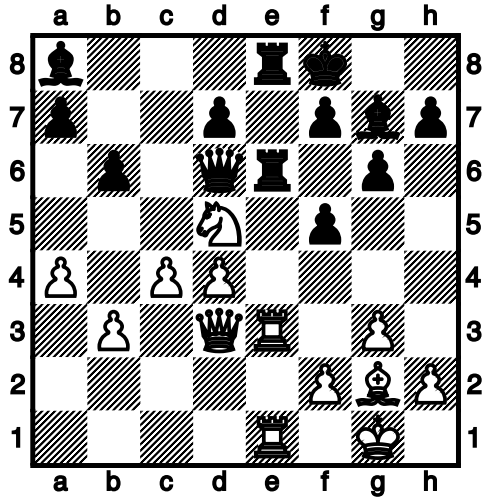

24. ... ♖xe3 25.♖xe3 ♖xe3 26.♕xe3 ♗c6 27.f4 *[27.c5 bxc5 28.dxc5 ♕e5 29.♕xe5 ♗xe5 30.♘b4 ♗xg2 31.♔xg2=]* **27...♕e6** *[27...♕a3 28.♕c3 ♕a2∓]* **28.♔f2 ♕xe3+ 29.♔xe3 ♔e8 30.♘c7+ ♔d8 31.♗xc6 dxc6 32.♘a6± ♗f8 33.c5 ♔c8 34.cxb6** *[34.b4 b5 35.axb5 cxb5 36.c6 ♗e7 37.d5 ♔d8 38.♔d4 ♗d6 39.♘c5 ♔c7 40.♘d3±]* **34...axb6 35.b4 ♔b7 36.b5 cxb5 37.axb5= ♗d6 38.♔d3 f6 39.♔c4 g5**

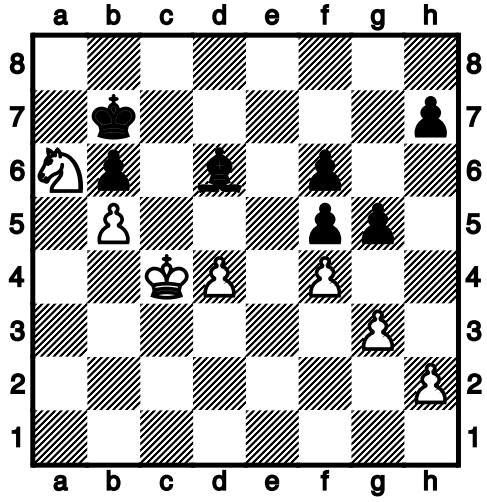

40.fxg5? *[40.♔d5 gxf4 41.gxf4 ♗xf4 42.♔e6 A) 42...♗b8 43.d5 f4 44.d6?? (44.♘xb8 f3 45.d6 f2 46.d7 f1♕ 47.d8♕ ♕c4+ 48.♔e7 ♕xb5±) 44...♗xd6 45.♔xd6 f3 0-1; B) 42...♗xh2 43.d5+- ♗g3 44.d6 ♗xd6 45.♔xd6 f4 46.♘b4 f3 47.♘d3]* **40...fxg5 41.♘b4 f4?** *[41...♗xb4 42.♔xb4 ♔c7 43.♔c4 ♔d6-+]* **42.gxf4= gxf4 43.♘d3 f3 44.h3??** *[44.♔d5 ♗xh2 45.♔e4 ♔c7 46.♔xf3 ♔d6 47.♔e4=]* **44...♗g3 45.♔d5 f2 46.♘xf2 ♗xf2 47.♔e5 ♔c7 48.d5 ♔d7 49.♔f6 ♗e3 50.♔e5 h6 51.♔e4 ♗c1 52.♔e5 ♗d2 53.h4 ♗c1 54.h5 ♗d2 55.d6 ♗b4 56.♔f6 ♗xd6 57.♔g7 ♗f4 58.♔g6 ♔d6 59.♔f5 ♗g5 0-1**

Navez A. (1348), Bouche S. (NC)
Ronde 5, partie anglaise

1.c4 ♘c6 2.♘c3 ♘f6 3.♘f3 e5 4.d3 ♗b4 *[4...d5 5.cxd5 ♘xd5 6.g3 ♗e7 7.♗g2 ♗e6 8.0-0 0-0 9.♗d2 ♘b6 10.a4 a5 11.♘b5 f6 12.♖c1 ♖f7 13.♕c2 ♗b4 14.♗c3 ♖d7 15.♖fd1 ♕e7 16.d4 e4 17.♘d2 f5 0-1 (60) Milos,G (2583)-Carlsen,M (2881) Caxias do Sul 2014]* **5.g3 0-0 6.♗g2 ♖e8 7.0-0 d6 8.a3 ♗c5 9.b4 ♗b6 10.♗b2= ♖e7 11.♕c2 ♗f5 12.e4 ♗g6 13.♘e2 ♕d7 14.b5 ♘a5 15.♘c3 a6 16.a4 c6 17.♖fd1 ♖c8 18.♘g5 cxb5 19.axb5 axb5**

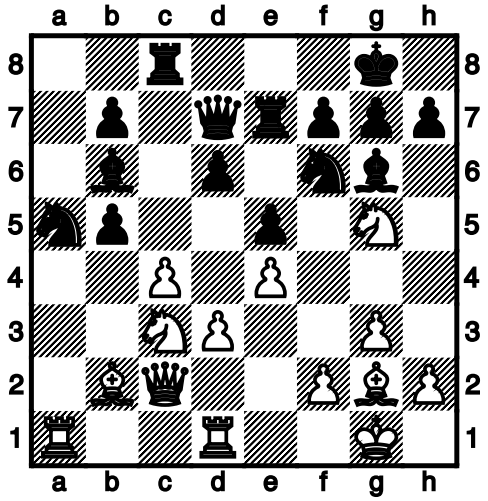

20.♘xb5? *[20.♗h3±]* **20...♕xb5-+ 21.♗c3 ♕c5 22.♗xa5 ♗xa5 23.♗h3 ♖a8 24.♘f3 ♖ee8 25.♖db1 b6 26.♖b5 ♕c6 27.♗g2 ♘g4 28.h3 ♘f6 29.♕c1 ♖ec8 30.♕d1 ♕d7 31.♕c2 d5** *[31...♕xb5 0-1]* **32.exd5 ♘xd5 33.♖xd5 ♕xd5 34.cxd5 ♖xc2-+ 35.♘xe5 ♗c3??** *[Une terrible gaffe]* **36.♖xa8# 1-0**

Lejzerowicz N. (NC), Leclaire A. (NC)
Ronde 7, défense hollandaise

1.d4 d5 2.♗f4 f5 *[Les Noirs vont se diriger dans une structure de type défense hollandaise]* **3.e3 ♘f6 4.♘f3 e6 5.c3** *[5.c4 ♗e7 6.♘c3 c6 7.h3 ♘e4*

8.♘d2 0-0 9.♘dxe4 fxe4 10.♗e2 ♗g5 11.♗h2 ♘d7 12.0-0 ♕e7 1-0 (32) Tukmakov,V (2558)-Kolly,J (2229) Lenk 2005] **5...♗d6 6.♗g3 0-0 7.♗d3 ♘e4** *[7...c5]* **8.♘bd2 ♘c6** *[8...♘d7 9.c4 ♘df6 10.0-0 ♘xg3 11.hxg3 b6 12.♕c2 g6=]* **9.♕e2 ♘xg3** *[9...♗d7 suivi de Fe8 et Fh5 est aussi possible. En ayant pris le cavalier en g3 sans que les Blancs aient fait le petit roque, la colonne h s'est ouverte avec des perspectives d'attaque sur le camp des Noirs]* **10.hxg3 e5** *[10...♕f6=]*

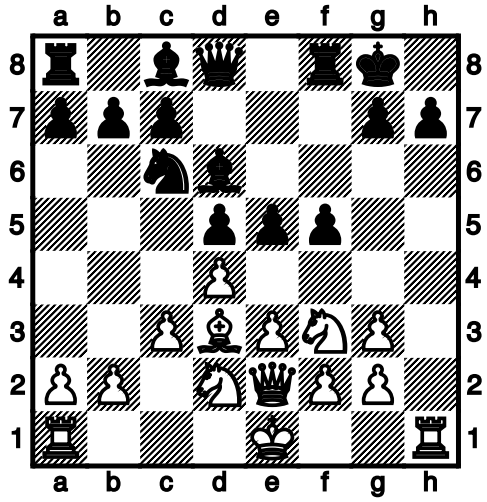

11.0-0-0? *[11.dxe5 ♘xe5 12.♘xe5 ♗xe5 13.♘f3 ♗d6 14.0-0-0 a5 avec des chances partagées]* **11...e4-+ 12.♗xe4** *[12.♗c2 exf3 13.gxf3 a5 14.e4∓]* **12...fxe4 13.♘e1 ♗f5 14.♘c2 ♕e7 15.♖h5 ♗e6 16.♖dh1 h6 17.g4 ♗f7 18.♖5h3 ♕g5** *[18...♘d8 19.f3 exf3 20.gxf3 ♘e6-+]* **19.f3 exf3 20.gxf3 ♗e6 21.♖h5 ♕g6 22.f4 ♗xg4 23.♖xh6 ♕xh6 24.♕g2 ♕g6 25.♕xd5+ ♗e6 26.♕f3 ♕d3 27.♕g2 ♗f5 28.♘b3 ♖ae8 29.♖g1 ♖f7 30.♖h1 ♗e4 31.♕h2 ♔f8 32.♕h8+ ♔e7 33.♕h4+ ♔d7 34.♕g4+ ♗f5 35.♕d1 ♘a5 36.♘c5+ ♗xc5 37.dxc5 ♖xe3 38.c6+ ♘xc6 0-1**

Dieltjens S. (NC), Bauden D. (NC)
Ronde 8, défense moderne

1.e4 g6 2.♘f3 ♗g7 3.♘c3 d6 4.♗c4 *[4.h3 c5 5.♗c4 ♘c6 6.0-0 ♘f6 7.d3 0-0 8.a4 b6 9.♘d5 ♗b7 10.c3 ♘xd5 11.♗xd5 e6 12.♗a2 d5 0-1 (37) Radjabov,T (2767)-Dubov,D (2676) Hamburg 2019]* **4...♘d7 5.d3 e6 6.♗e3 ♘e7 7.♕d2 ♔f8** *[Probablement un problème avec la souris : les Noirs souhaitant certainement jouer 0-0]* **8.♗h6 ♗xh6 9.♕xh6+ ♔g8 10.♘g5 a6** *[Il était possible de repousser l'attaque blanche par : 10...♕f8 11.♕h4 h6 12.♘f3 ♔g7=]*

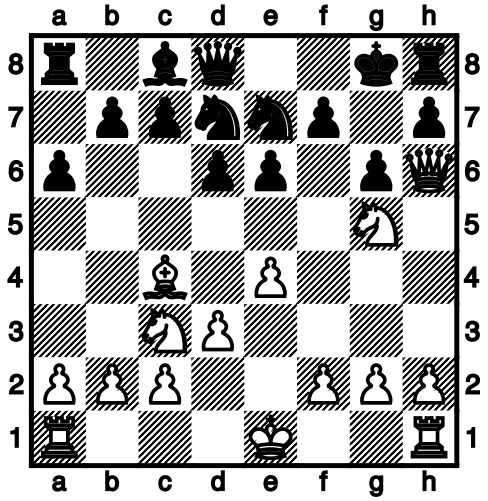

11.♗xe6 *[11.♘xe6 fxe6 12.♗xe6#]* **11...fxe6** *[11...♘e5 12.♗b3 ♕f8 13.♕xf8+ ♔xf8 14.f4+-]* **12.♘xe6 ♕e8 13.♕g7# 1-0**

Rozental T. (NC), Cason V. (NC)
Ronde 4, défense Philidor

1.e4 e5 2.♘f3 d6 3.♗c4 ♘h6 *[Le cavalier est mal placé sur cette case. Juste est 3...♗e7 4.0-0 ♘f6 5.d3 0-0 6.c3 c6 7.♗b3 ♘bd7 8.♖e1 ♘c5 est une ligne possible]* **4.♘c3 f6 5.d4±**

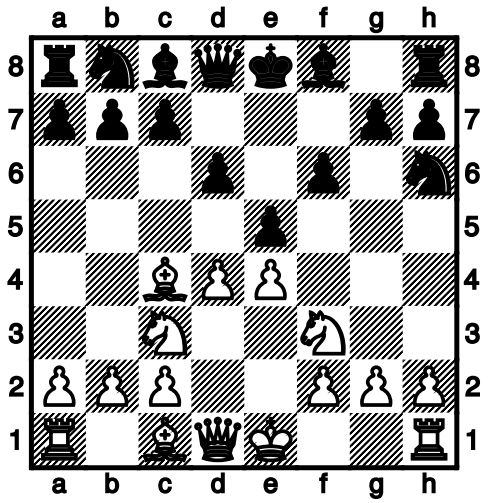

[Une bonne réaction centrale] **5...c6 6.dxe5 d5 7.exd5 cxd5 8.♘xd5 fxe5 9.♘xe5+- ♗d6 10.♕e2** *[Plusieurs options sont possibles. Citons juste : 10.♗xh6 gxh6 11.♕h5+ ♔f8 12.♕f7#]* **10...♗xe5 11.♕xe5+ ♔f8 12.♗xh6 ♖g8 13.♘f4 gxh6 14.♗xg8 ♔xg8 15.♘e6 ♗xe6 16.♕xe6+ ♔g7 17.0-0 ♘d7 18.♕g4+ ♕g5 19.♕xd7+ ♔g6 20.♖fe1 ♖g8 21.♖e6+ ♔h5 22.g3 ♕f5 23.♕d6 ♖g7 24.♖e5 ♕g5 25.♖xg5+ ♖xg5 26.♖e1 ♖g4 27.♕d5+ ♔g6 28.♖e6+ ♔g7 29.♕d7+ ♔h8 30.♖e8+ ♖g8 31.♕f7 h5 32.♕xg8# 1-0**

Formation Jeunesse FEFB

La formation de la FEFB sur la plate-forme Discord **a eu lieu le dimanche 18 avril** à 15:00.

Les formations de la FEFB ont ensuite lieu tous les 15 jours.

Pour celles et ceux qui ont manqué les premiers rendez-vous, n'hésitez pas à vous y inscrire. Les cours sont ouverts pour tous les niveaux.

Si vous avez déjà un compte, il suffit de rejoindre le serveur FEFB Jeunesse en allant sur le lien : https://discord.gg/Vx6WdKkXJE.

Si vous n'avez pas encore de compte, cela prend juste quelques minutes d'en créer sur le site www.discord.com. Vous pouvez télécharger l'application. Après l'inscription, rejoignez le serveur FEFB Jeunesse.

Pour savoir quel groupe vous pourrez rejoindre, répondez à un petit test de 15 positions tactiques sur le lien suivant : https://lichess.org/study/mI6ousRI.

Vous avez 20 minutes pour répondre aux 15 questions. Prenez donc bien votre temps. C'est uniquement la première réponse qui compte pour le calcul de votre score.

Notez bien vos bonnes réponses et inscrivez votre score final dans la « chambre » (sur la gauche) « Résultat test ».

Grâce à cette information vous pourrez rejoindre directement votre groupe.

Laurent Wery

Concours de photos

La FEFB asbl fédère, depuis près de 50 ans, les clubs francophones et leurs 1500 membres en leur apportant soutiens et relais dans la volonté de leur offrir un cadre compétitif des meilleurs.

Depuis 2013, elle s'intéresse aussi à la dimension éducative du jeu d'échecs. Et dès 2014, elle collabore avec la Fédération Wallonie-Bruxelles pour inscrire le jeu d'échecs dans l'enseignement obligatoire.
Du matériel est distribué dans les écoles, des animations y sont proposées. Ces dernières prennent plusieurs formes : sensibilisation, initiation, perfectionnement, formation,...

Les résultats sont positifs.

Près de 300 écoles ont été touchées. Le jeu d'échecs entre dans les classes avec beaucoup de bénéfices pour les élèves, mais aussi pour les clubs. Conséquences directes : le nombre de jeunes affiliés à la FEFB asbl a quasiment doublé en 5 ans.

Afin de redynamiser les activités échiquéennes scolaires durant cette période de pandémie, la FEFB asbl a mis sur pied un concours « Photo + Slogan » illustrant le fait que jeu d'échecs et école se conjuguent au mieux.

Une invitation à participer a été envoyée aux 300 écoles. Une vingtaine d'entre elles ont répondu positivement. L'ensemble des ces montages pourront être utilisés lors d'une prochaine campagne de communication promouvant la pratique du jeu d'échecs à l'école.

Voir l'ensemble de ces montages sur les pages suivantes.

Qui dit concours, dit gagnants... dit prix... dit jury !

Ce sont les membres de l'Organe d'Administration de la FEFB asbl et les chargés de missions accompagnant les écoles dans leurs projets échiquéens qui ont sélectionné les meilleurs montages.

Sur la première marche du podium :

École maternelle Saints Joseph et Thérèse de Florenne où l'activité échiquéenne est portée par **Monsieur Grégory Deverdenne**.

- photo - Ecole Saint-Joseph et Sainte-Thérèse à Florennes-
- Prix : 1 jeu d'échecs géant (Roi = 63 cm)

Sur la deuxième marche du podium :

École secondaire SFX 2 de Verviers où l'activité échiquéenne est portée par **Madame Nora Wansart**.

- photo - Institut Saint François Xavier à Verviers -
- Prix : 10 pendules DGT 1001

Sur la troisième marche du podium, ex æquo :

École primaire Saint-Martin d'Ougrée où l'activité échiquéenne est portée par **Monsieur François-Denis Notte**.

- photo - Ecole Saint-Martin à Ougrée -
- Prix : 5 jeux d'échecs taille 5

École primaire Saint-Médart d'Anderlues où l'activité échiquéenne est portée par **Monsieur Philippe Brassart**.

- photo - Ecole Saint-Médard à Anderlues -
- Prix : 5 pendules DGT 1001

Chaque école recevra son prix d'ici le 15 juin.

Pour toute information liée à ce concours ou au projet « Jeu d'échecs à l'école » contactez Frédéric Bielik, chargé de missions auprès de la FEFB asbl – fred@bielik.be – 0496 234 642.

Frédéric Bielik
Chargé de missions auprès de la FEFB

Ecole Saint-Joseph et Sainte-Thérèse
à Florennes

<1er prix>

Institut Saint François Xavier
à Verviers

<2ème prix>

Ecole Saint-Martin
à Ougrée

<3ème prix ex aequo>

Ecole Saint-Médard
à Anderlues

<3ème prix ex aequo>

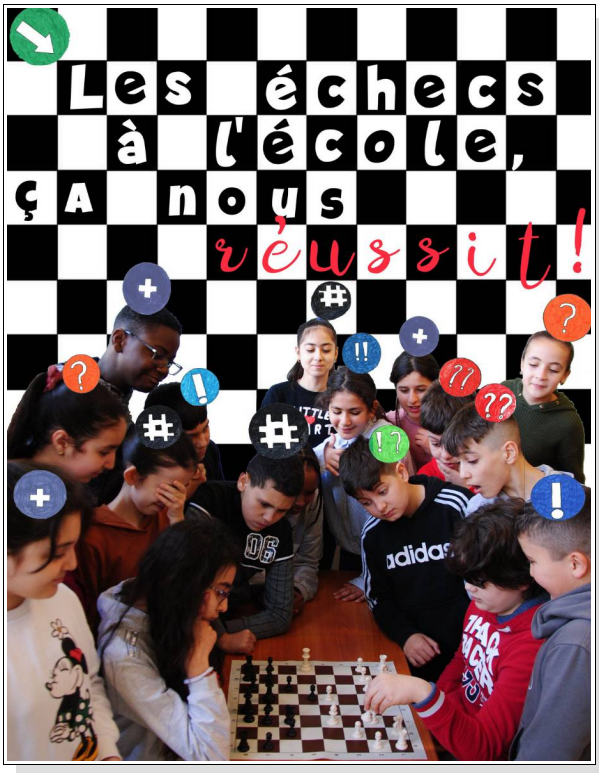

Athénée Royal de Schaerbeek

Athénée Royal de Rochefort

Ecole Jacques Brel
à Herstal

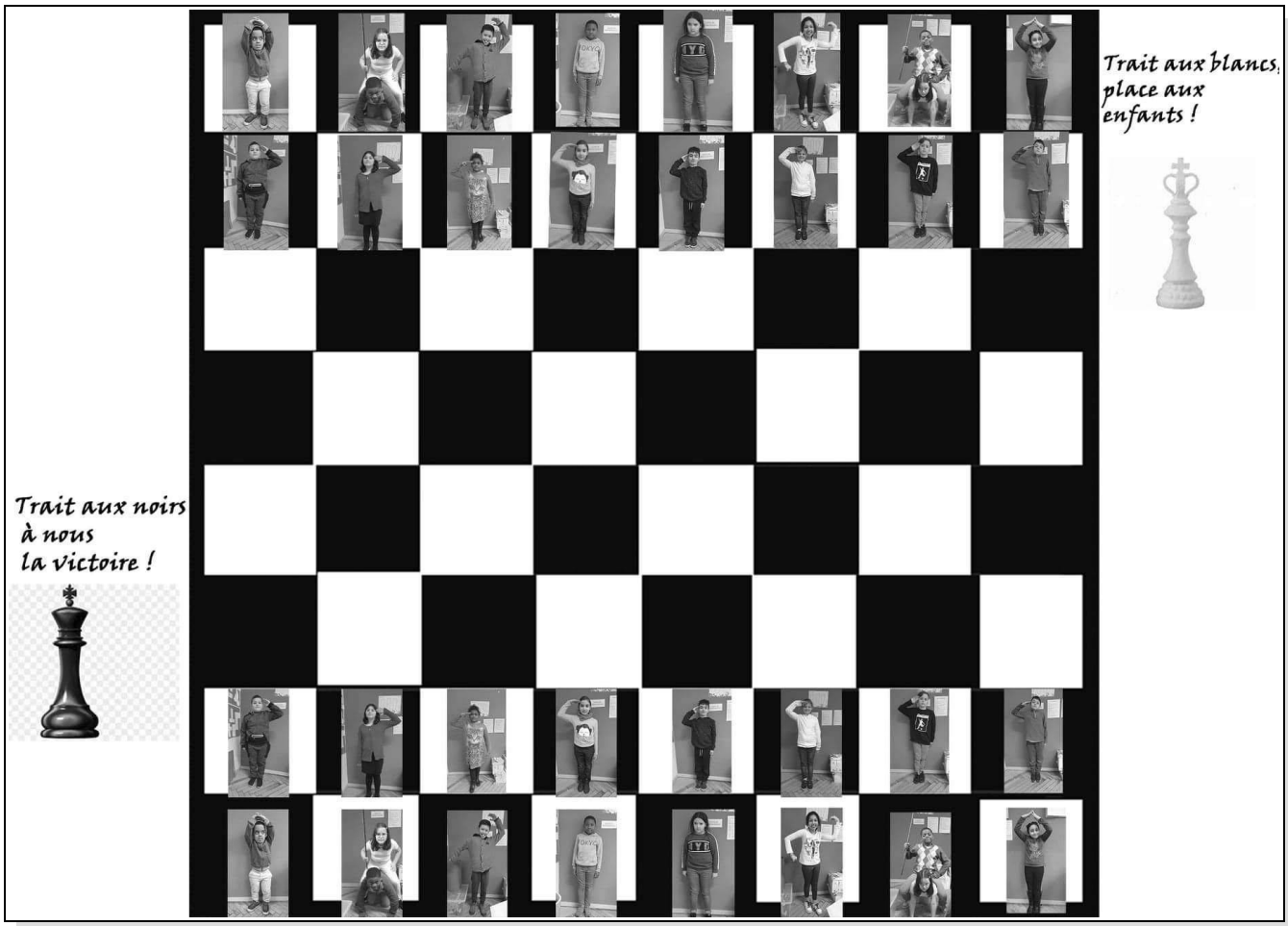

Ecole 1-2 à Saint-Gilles

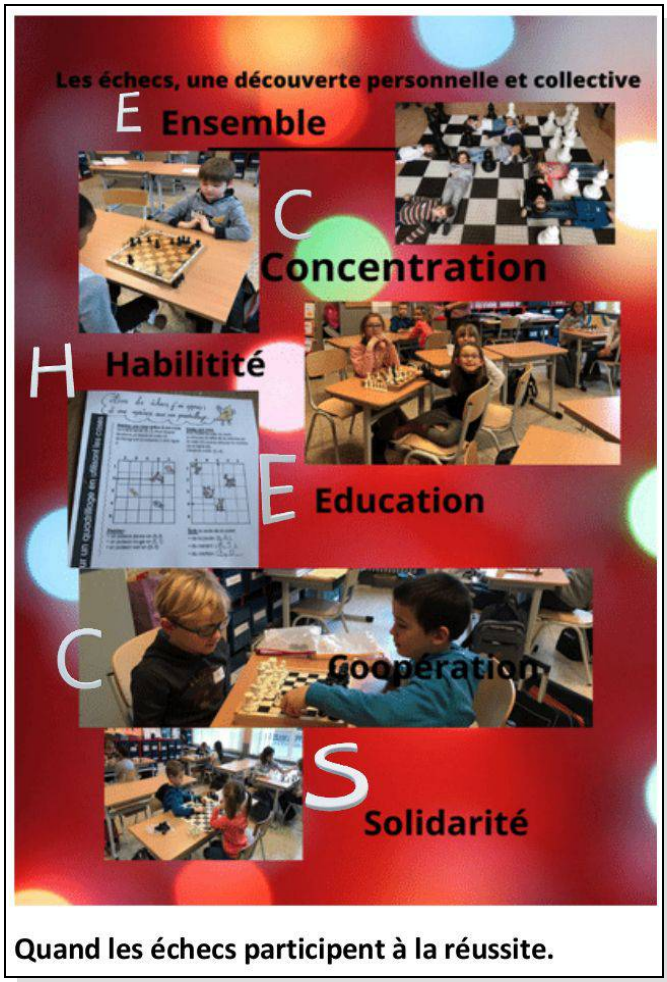

Quand les échecs participent à la réussite.

Ecole Communale La Buissière

Ecole Libre Melreux

Ecole de Momalle

Ecole Roosevelt
à Morlanwelz

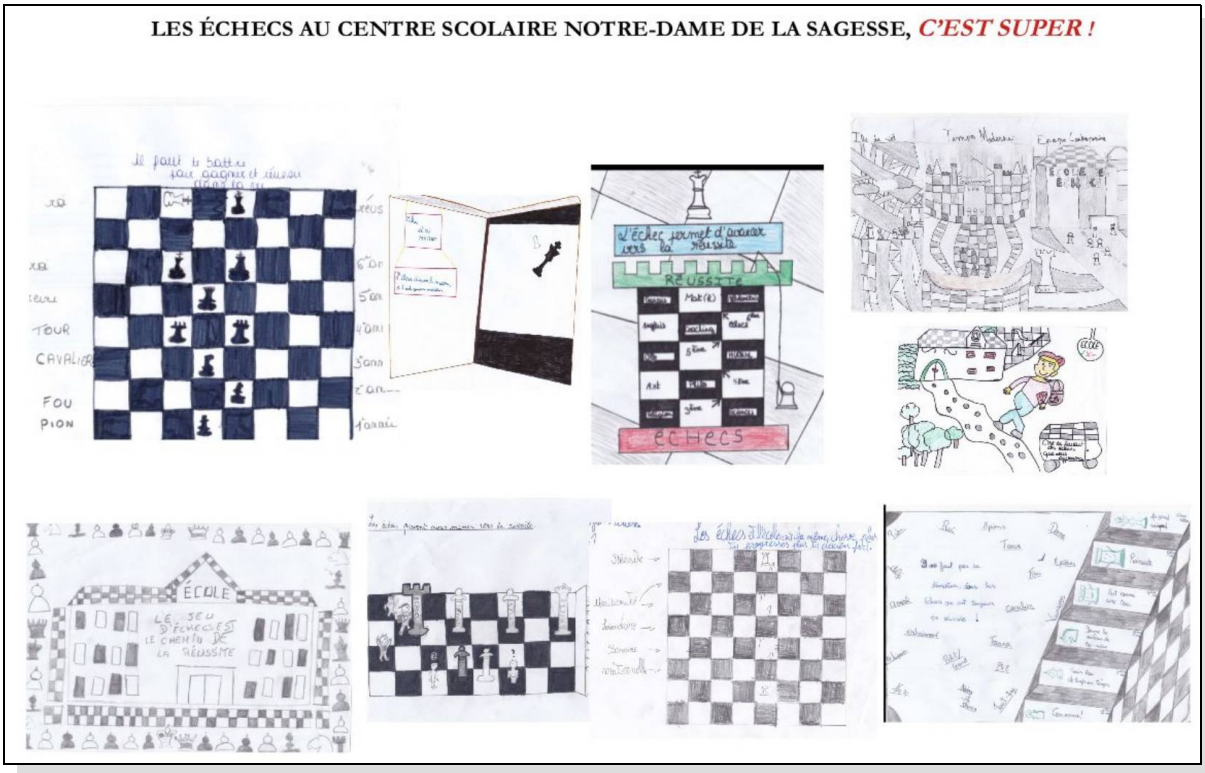

Notre-Dame de la Sagesse
à Bruxelles

Saint-Joseph à Remouchamps

Saint-Joseph à Remouchamps

Saint-Thomas d'Aquin à Bruxelles

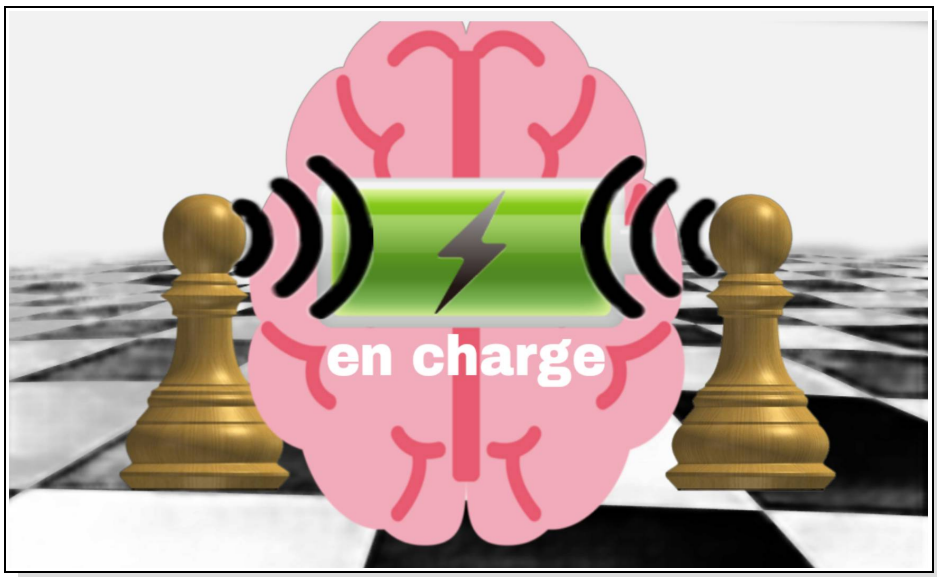

Saint-Stanislas
à Etterbeek

Sainte Louise de Marillac

à Schaerbeek

Institut Saint François Xavier
à Verviers

Ecole Singelijn à Woluwé-Saint-Lambert

Ecole Saint-Joseph et Sainte-Thérèse à Florennes

FRBE

Bulletin bimensuel

Nous vous l'avions annoncé dans le précédent PION F 187, la FRBE publie en ligne un bulletin d'informations bimensuel. Le bulletin est rédigé en français et néerlandais et regorge d'informations sur les actualités échiquéennes belges : nous y trouvons des annonces de tournois, des résultats, des interviews, des problèmes, un calendrier des activités échiquéennes, …

Une véritable mine d'or pour ceux qui veulent se tenir au courant de l'actualité.

Vous trouverez les bulletins sur <lien pour les bulletins>.

Newsletter - FRBE-KBSB-KSB
N° 10 - 27-04-2021

Nieuwsbrief

De tweemaandelijkse nieuwsbrief van de KBSB wil een informatieblad zijn van de leden voor de leden. Als lid zullen uw bijdrage - voor welke rubriek dan ook -, uw tips, uw voorstellen - bv. voor opleidingen - dan ook met veel plezier tegemoet worden gezien. Een mailtje volstaat om uw informatie door te geven.

We danken dan ook iedereen die ofwel al een bijdrage heeft opgestuurd, ofwel constructieve feedback heeft gegeven.

We willen vooral uitdragen dat we een schaakfamilie zijn, mensen die door een gemeenschappelijke passie zijn verbonden, maar voor het overige misschien heel uiteenlopende karakters en interesses hebben. Dit blijkt onder andere uit onze rubriek 'Portret'.

Wilt u informatie plaatsen, heeft u feedback, stuur maar naar de redactie van de nieuwsbrief.

In deze nieuwsbrief:
* Een Belgische klassieker
* Belgisch Kampioenschap 'over the board'
* Hoekje van de scheidsrechter
* 100 jaar KBSB
* België schaakt online
* Schaakorigami
* Belgen in het buitenland
* FIDE-nieuws
* Workshop 'Gelijke kansen'
* ECU Amateur online kampioenschap
* Een kleine animatiefilm
* Zomerkampen
* Internationaal Open van Geraardsbergen
* De Brugse meesters
* Wie viert zijn verjaardag op dezelfde dag?
* Kalender online opleidingen
* Oplossing schaakpuzzel #9
* Schaakpuzzel #10
* Portret - John Thomas

Bulletin

Le bulletin bimensuel de la FRBE veut avant tout être un canal d'informations des membres pour les membres. En tant que membre, votre contribution - pour quelle rubrique que ce soit -, vos conseils, vos propositions - par ex. pour des formations - seront accueillis avec le plus grand plaisir. Il suffit de nous envoyer un mail.

Nous remercions tous ceux qui ont déjà envoyé une contribution ou qui nous ont fourni un feedback constructif.

Nous sommes une famille échiquéenne et nous voulons surtout accentuer cet aspect. Nous partageons la même passion, mais pour le reste, nous avons des caractères et des passions bien divergents. C'est ce que nous pouvons voir dans notre rubrique 'Portrait'..

Une information à insérer, du feedback à donner: faites-le savoir à la rédaction du bulletin.

Dans ce bulletin:
* Un des classiques belges
* Championnat de Belgique en présentiel
* Le coin de l'arbitre
* 100 ans FRBE
* La Belgique joue en ligne
* Origami échiquéen
* Les Belges à l'étranger
* Les Nouvelles de la FIDE
* Atelier 'Égalité des chances'
* Championnat ECU en ligne pour amateurs
* Un petit film d'animation
* Camps d'été
* Open international de Grammont
* Les Maîtres brugeois
* Qui fête son anniversaire le même jour que vous ?
* Calendrier - formations en ligne
* Puzzle - solution #9
* Puzzle échiquéen #10
* Portrait - John Thomas

Les pages des Cercles de la FEFB

La page du Cercle Royal des Échecs de Bruxelles (201)

Signalétique

Voir PION F 182

Actualités

Vu la pandémie, **les locaux du Cercle sont fermés au moins jusqu'au 31 juillet 2021**.

Activités terminées

Le tournoi Lichess des 50 ans et + (du 16/01 au 27/02/2021)

Cherchant à nouveau à offrir une formule de tournoi innovante, le CREB a mis en place du 16/01 au 27/02/2021, un tournoi américain en 7 rondes sur autant de samedi sur le coup de 14 heures.

Et ce sur une idée de **Michèle d'Elia** qui nous a suggéré d'organiser un tournoi réservé aux joueurs âgés de 50 ans et plus.

Petit changement au niveau de la cadence : l'incrément est allongé et passé à **60 minutes + 30 secondes** par coup.

L'inscription pour tout le tournoi est de 5 euro. Et trois prix de 50, 30 et 20 euro sont offerts par les Cercle.

Le nombre de joueurs est peu élevé. Mais la participation de ceux-ci est régulière. La fin du tournoi est prévue pour le 27 février.

Classement final

No	Nom Joueur	Elo	Pts	R1	R2	R3	R4	R5	R6	R7
1	Creb_Cornil_Etienne	1933	1370	9B +	2N +	3B +	4N +	7B +	5N =	8B +
2	Creb_Lemaitre_Didier	1848	1320	8N +	1B -	5B +	3N +	4B +	9N +	7N +
3	Creb_Lefebvre_Willy	1411	1220	4N +	6B +	1N -	2B -	9N +	7B +	5N +
4	Creb_Fontigny_Fran	1698	1070	3B -	9N =	7N +	1B -	2N -	8B +	9B +
5	Creb_Demey_Jozef	1660	1070	6N =	7B +	2N -	9B +	8N =	1B =	3B -
6	Creb_Delia_Michele	1400	1010	5B =	3N -	9B -	7N -	...	...	bye
7	Creb_Simon_Fernand	1338	920	...	5N -	4B -	6B +	1N -	3N -	2B -
8	Creb_Bustin_Jean	1493	890	2B -	...	...	...	5B =	4N -	1N -
9	Creb_Mahieu_Jacques	1520	870	1N -	4B =	6N +	5N -	3B -	2B -	4N -

Tournoi Lichess fermé sur invitation (du 24/01 au 16/02/2021)

Le cercle a organisé du 24/01 au 16/02/2021 un tournoi fermé en double ronde sur invitation pour des joueurs ayant au minimum 2200 Elo FIDE. A nouveau sur la plate-forme Lichess.

La cadence : 15 minutes + 5 secondes. Chaque joueur rencontrant les autres sur deux parties. Avec pour un confort maximal des joueurs les jours de jeu à convenir à leur convenance.

Huit joueurs ; dont quatre MI et trois MF pour quatorze parties à jouer. Et le spectacle fut au rendez-vous : toutes les parties ont été acharnées. Pas la moindre nulle de salon.

Du combat, du combat et encore du combat.

Quentin Fontaine termine premier devant **Nicola Capone**, **Fy Rakotomaharo** et **Pierre Villegas**.

Le programme d'appariements Pairtwo ne pouvant gérer les tournois fermés à double ronde, nous avons créé la grille finale à la main sans calculer le système de départage de type Sonneborn-Berger.

No	Titre	Nom joueur	Pseudo Lichess nominatif	Elo	1	2	3	4	5	6	7	8	Total
1	MF	Fontaine, Quentin	Bel_FONTAINE_Quentin	2340	*	½1	0½	½½	1½	11	11	11	10,5/14
2	MI	Capone, Nicola	Bel_CAPONE_Nicola	2300	½0	*	1½	10	11	11	10	11	10
3	MI	Rakotomaharo Fy Antenaina	MAD_RAKOTOMAHARO_Fy	2422	1½	0½	*	½1	11	01	11	0½	9
4	MI	Villegas, Pierre	MNC_VILLEGAS_Pierre	2367	½½	01	½0	*	11	½1	11	½½	9
5	MF	Martyn Rafe	ENG_MARTYN_Rafe	2242	0½	00	00	00	*	11	1½	1½	5,5
6	MF	Razafindratsima, Timothe	FRA_RAZAFINDRATSIMA	2341	00	00	10	½0	00	*	½1	11	5
7		Huynh Laurent	Bel_HUYNH_Laurent	2227	00	01	00	00	0½	½0	*	1½	3,5
8	MF	Defromont Benjamin	FRA_DEFROMONT_Benja	2242	00	00	1½	½½	0½	00	0½	*	3,5

A l'exception de **Pierre Villegas** et **Timothé Razafindratisma** , tous les participants ont joué à l'une des trois première éditions du **Grand Mémorial René Vannerom**. Pierre nous a été suggéré par **Patrick Van Hoolandt** tandis que **Timothé** l'a été par **Oriane Soubirou** (que nous remercions vivement pour nous avoir mis en contact avec **Stéphane Bressac** de Cannes Echecs).

Deux joueurs du CREB ont pris part au tournoi : **Laurent Huynh** et **Rafe Martyn**.

Notons que les huit joueurs ont été sélectionnés par votre rédacteur. Et que tous les joueurs ont pris part gratuitement au tournoi. Le tournoi ne comportait aucun prix.

Le tournoi n'ayant qu'une seule vocation : faire jouer des joueurs de bon niveau dans un esprit sportif.

La rédaction remercie vivement les huit joueurs pour avoir répondu présent.

L'expérience sera sans doute reconduite. Toujours sous la forme d'un tournoi fermé mais probablement pour des tranches de classement Elo moindre. Et ce afin que toutes les catégories puissent se retrouver autour de l'échiquier.

MF Martyn R. (2242), MI Fontaine Q.(2340)
Défense ouest−indienne accélerée

1.d4 ♘f6 2.c4 b6 3.♘f3 ♗b7 4.g3 g6 5.♗g2 ♗g7 6.0−0 0−0 7.♘c3 ♘e4 8.♗d2 *[8.♘xe4 ♗xe4 9.♗e3 d6 10.♕d2 ♘d7 11.♗h6 ♘f6 12.♗xg7 ♔xg7 13.d5 b5 14.b3 bxc4 15.bxc4 ♗xf3 16.exf3 ♖b8 17.f4 (Ma Z., Ding L., Chine 2014)]* **8...♘xd2** *[8...c5 9.d5 ♘xd2 10.♕xd2 d6 11.h4 ♘d7 12.h5 (Chirila I., Akobian V., Las Vegas 2014)]* **9.♕xd2 c5 10.♖ad1 d6 11.e4 ♘c6 12.♘e2 a6 13.♕e3 ♕c7 14.b3 e5 15.dxe5 dxe5 16.♘c3 ♘d4 17.♘d5= ♕d6 18.♘xd4 cxd4 19.♕d3 b5 20.♖c1 ♗h6 21.c5 ♕d8 22.c6 ♖c8** *[22...♗xc1 23.cxb7 ♖a7 24.♖xc1 ♖xb7 25.♖c6±]* **23.cxb7 ♖xc1 24.♖xc1 ♗xc1 25.♕c2 ♗a3**

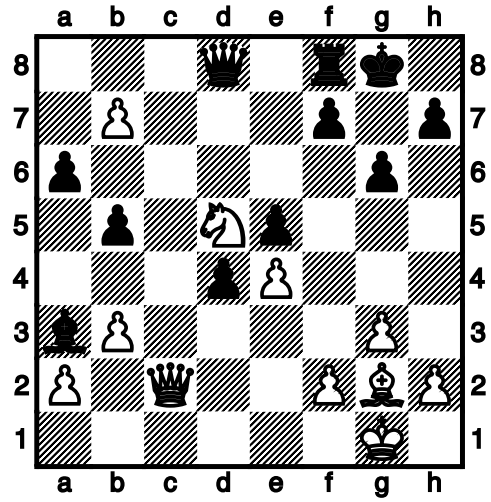

26.♕c6 *[La position est fascinante à explorer ! Voyons 26.b4 ♕d6 27.♕c6 ♕xc6 (27...♗xb4 28.♘xb4 ♕xb4 29.♕c7 ♕e1+ 30.♗f1 d3 31.b8♕ d2 32.♕xe5 ♖xb8 33.♕xb8+ ♔g7 34.♕e5+=) 28.♘e7+ ♔g7 29.♘xc6 ♗xb4 30.b8♕ ♖xb8 31.♘xb8 d3 32.♘xa6+−]* **26...♕d6= 27.♕c8 ♕b8** *[27...d3 28.♕c3 ♗c5 29.b4 ♗d4 30.♕xd3 ♕b8 31.♘f6+ ♔g7 32.♘d7 ♕xb7 33.♘xf8 ♔xf8 34.♕c2=]* **28.♘f6+ ♔g7** *[28...♔h8 (Il ne faut pas aller en g7 pour éviter un échec du cavalier en e8 par la suite. Voir le commentaire dans la ligne principale) 29.♕c6 ♕d6∓]* **29.♕c6 d3** *[29...♕d6 ne fonctionne pas à cause de Ce8+ ! C'est pour cette raison que le roi devait se rendre en h8 et non en g7 au 28ème coup]* **30.♘d7 ♕d6 31.♕xd6 ♗xd6 32.♘xf8 ♔xf8 33.♔f1 ♔e7 34.♔e1 ♔d7 35.♗h3+ ♔c7 36.♗c8 ♗b4+ 37.♔d1 a5 38.b8♕+ ♔xb8 39.♗a6 d2 40.♗xb5= ♔c7 41.a3 ♗xa3 42.♔xd2 ♔d6 43.♔d3 f6 44.♗c4 ♗c5 45.f3 g5 46.g4 ♗g1 47.h3 ♔c5 48.♗g8 h6 49.♗f7 ♗d4 50.♗g8 ♗b2 51.♗f7 ♗d4 52.♗g8 ♗b2 53.♗f7 ♗d4 1/2**

MI Fontaine Q.(2340), MI Capone N. (2300)
Partie anglaise (variante Nimzowitsch)

1.c4 e5 2.♘c3 ♘f6 3.♘f3 ♘c6 4.e4 ♗b4 5.d3 0−0 6.a3 ♗e7 *[6...♗xc3+ 7.bxc3 d6 8.g3 h6 9.♗g2 ♘a5 10.0−0 c6 11.♘e1 d5 12.cxd5 cxd5 13.exd5 ♘xd5 14.♗b2 ♘f6 15.♘f3 e4 16.dxe4 ♘xe4 17.♘d4 ♖e8 18.♖e1 ♘d6 19.♖xe8+ ♕xe8 20.♗c1 ♗d7 21.♗f4 ♘ac4 22.a4 ♖c8 23.h4 b6 24.a5 bxa5 25.♗xd6 ♘xd6 26.♖xa5 ♖xc3 27.♖xa7 1/2−1/2 (27) Matyukhin,S (2504)−Ljubicic,L (2596) ICCF email 2017]* **7.g3 d6 8.♗g2 ♗g4 9.h3 ♗xf3 10.♗xf3 a6 11.♗g2 ♖b8 12.0−0 b5 13.cxb5 axb5 14.b4 ♘d4 15.f4 c6 16.♗e3 ♘d7 17.♘e2 c5 18.♘c3 ♖e8 19.♔h2 ♗f8 20.f5 ♘b6 21.f6 g6 22.h4 cxb4** *[22...♖e6 23.♖b1 ♖xf6 24.♖xf6 ♕xf6 25.bxc5 dxc5 26.♘xb5=]* **23.axb4 d5 24.h5** *[24.♘xd5 ♘xd5 25.exd5 ♗xb4 26.h5 ♕d7 27.♗e4±]* **24...♗xb4 25.hxg6 hxg6 26.♕g4!?**

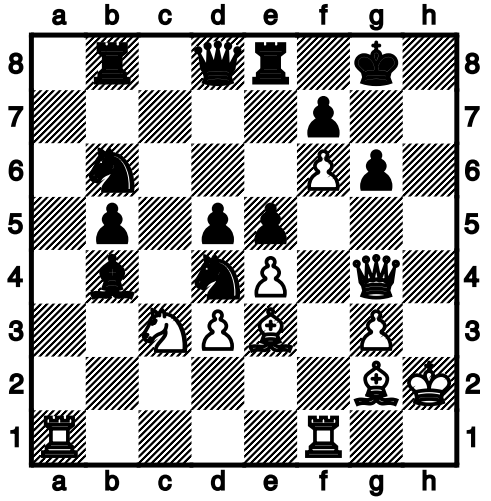

[26.♘xd5=] **26...♗xc3−+ 27.♕h4 ♖e6** *[27...♗xa1? 28.♕h6 ♘e6 29.♗h3 ♗d4 30.♗g5 1−0; 27...♗b4∓]* **28.♗h6 ♖xf6 29.♖xf6** *[29.♗g5 ♘d7 30.♖xf6 ♘xf6 31.♗xf6 ♕xf6 32.♕xf6 ♗xa1∞]* **29...♗xa1∓ 30.♗g5 ♕c7** *[30...♕f8 31.♖f1 ♘d7 32.♖xa1 ♕c5∓] 31.♖f1= ♘d7 32.♖xa1? [32.♖xf7! ♔xf7 33.♕h7+ ♔f8 34.♕h8+ ♔f7 35.♕h7+=]* **32...b4 33.♖h1 ♕c3** *[33...♕c2∓]* **34.♖f1 ♖f8 35.♗e7 b3 36.♗xf8 ♘xf8 37.♕f6=** *[37.♕e7 1−0]* **37...♕c7 38.exd5 ♘f5 39.♕g5** *[39.d6 ♘xd6 40.♗d5 b2 41.♕f2 ♘f5 42.♕xb2=]* **39...♘h7 40.♕d2 ♘f6 41.♗h3**

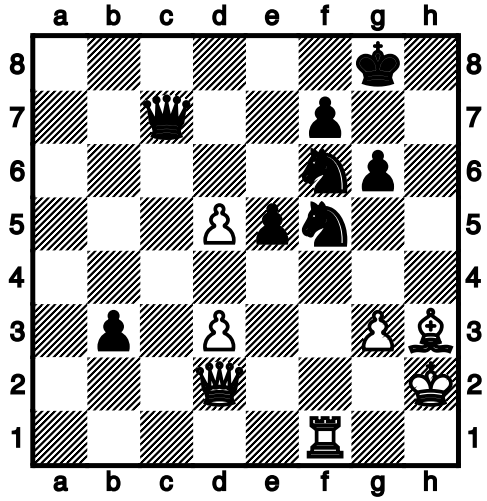

41. ... ♕c2 42.♕xc2 bxc2 43.♗xf5 gxf5 44.d6 ♘g4+ *[44...♘d7 45.♖c1 f6 46.♖xc2 ♔f7 47.♔g2 ♔e6 48.♖c6±]* **45.♔g1 ♔f8 46.♖c1 ♘e3 47.♔f2 f4 48.gxf4 exf4 49.♔f3 ♘f5 50.♔xf4 ♘xd6 51.♖xc2 ♔e7 52.♔e5 ♔d7 53.♖a2 ♘b5 54.♖h2 ♘d6 55.♔d5 ♔e7 56.♖b2 ♔d7 57.♖b6 1-0**

Huynh L. (2227), MI Fontaine Q. (2340)
Partie anglaise

1.e4 c5 2.c4 ♘c6 3.♘c3 g6 4.g3 ♗g7 5.♗g2 e6 6.d3 ♘ge7 7.♘ge2 0-0 8.0-0 d6 9.a3 b6 10.♖b1 ♗b7 11.b4 ♕d7 12.♗e3 ♘d4 13.♕d2 ♘ec6 14.♗h6 ♘e5 15.♘xd4 ♗xh6 16.♕xh6 cxd4 17.♘e2 ♘xd3 18.♘xd4 *[Ramener la dame en d2 permettait de reprendre par la suite en d4 : 18.♕d2 ♘e5 19.♕xd4 ♖ac8 20.♖fc1=]* **18...♖ac8 19.♖fd1** *[L'ordinateur nous sort une variante incroyable : 19.♘f3 ♘e5 (19...♖xc4 20.♖fd1 (Et voilà le problème des Noirs : il n'y a plus de case de retrait pour le cavalier) 20...♗xe4 21.♘d2 ♗xg2 22.♘xc4 ♗b7 23.♖xd3 ♕c6 24.f3 ♕xc4 25.♕e3=) 20.♘xe5 dxe5 21.♖fd1 ♕e7 22.♖bc1=]* **19...♘e5 20.c5 bxc5 21.bxc5 ♖xc5** *[21...dxc5?? 22.♘f5 1-0]* **22.♘f5**

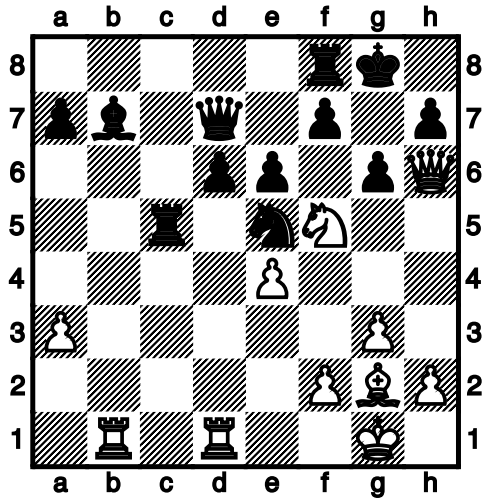

22. ... exf5 23.exf5 ♘g4 *[23...♕xf5 24.♗xb7 ♘g4 25.♕f4 ♕xf4 26.gxf4 ♖c2∓]* **24.♖xb7 ♕xb7 25.♕xf8+ ♔xf8 26.♗xb7= ♔e7 27.fxg6 hxg6 28.♖d4 f5 29.h3 ♘e5 30.♗d5 ♘d7 31.g4 ♘f6 32.♗b7 ♔e6 33.♔g2 ♔e5 34.♖a4 a5 35.♗f3** *[35.gxf5 gxf5 36.f4+ ♔e6 37.♗f3=]* **35...d5 36.♗e2??** *[36.gxf5 gxf5 37.h4 ♘e4 38.♗xe4 fxe4 39.h5 ♖c2 40.♔g3 ♖c3+ 41.♔g2 ♖c8 42.♖xa5 ♖h8 43.♔f1 ♖xh5 44.♔e2∓]* **36...d4** *[36...f4-+ avec l'idée d'aller chercher la tour avec la cavalier via d7 puis b6]* **37.gxf5 gxf5 38.h4 ♘d5 39.♖c4 ♖xc4 40.♗xc4 ♘f6 41.♔f3 ♘e4= 42.h5??** *[42.♗b5=]* **42...♘d2+ 0-1**

MI Rakotomaharo F. (2422), MF Razafindratsima T. (2341)
Partie espagnole

1.e4 e5 2.♘f3 ♘c6 3.♗b5 a6 4.♗a4 ♘f6 5.0-0 b5 6.♗b3 ♗b7 7.♖e1 ♗c5 8.c3 d6 9.d4 ♗b6 10.♗g5 h6 11.♗h4 g5 12.♗g3 ♕e7 *[12...0-0 13.dxe5 ♘xe5 14.♘xe5 dxe5 15.♕f3 ♖e8 16.♘d2 ♕e7 17.h3 ♘d7 18.♘f1 ♕f6 19.♘h2 ♕xf3 20.♘xf3 ♔g7 21.♖ad1 (Van der Wiel J., Beliavsky A., Amsterdam 1990)]* **13.♘bd2** *[13.a4 h5 14.axb5 axb5 15.♖xa8+ ♗xa8 16.h4 g4 17.♘g5 ♘d8 18.♘a3 ♘d7 19.d5 f6 20.♘e6 (Naumkin I., Tomescu, Italie 1998)]* **13...0-0-0 14.a4 ♘h5?!** *[14...exd4 15.axb5 axb5 16.cxd4 (16.♗d5!?) 16...♘xd4 17.♘xd4 ♗xd4 18.♕e2∞]* **15.axb5 axb5**

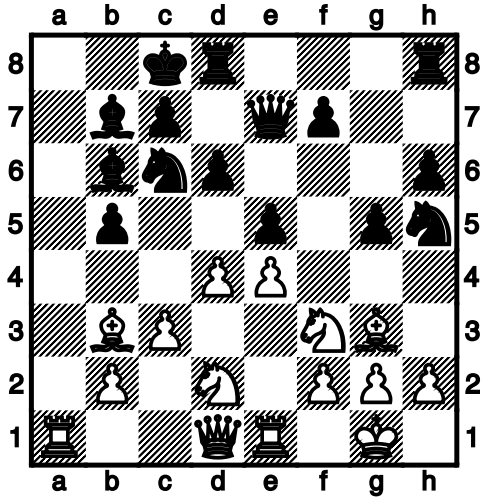

16.♗d5 *[16.♘xe5 dxe5 17.♕xh5 exd4 18.♗d5 est un autre chemin dans lequel la dame blanche semble quelque peu égarée en h5]* **16...♘xg3 17.hxg3 exd4 18.♕b3 dxc3 19.bxc3 ♕f6??** *[19...♘a7 20.♘d4±]* **20.♕xb5 ♘e5** *[20...♕xc3 21.♘c4 ♕b4 22.♘xb6+ cxb6 23.♕d3 ♔b8 24.♖eb1 ♕c5 25.♖b5+-]* **21.♖eb1 ♖de8 22.♗xb7+ ♔xb7 23.♕a6+ ♔c6 24.♕a4+ ♔b7 25.♖xb6+ ♔c8 26.♖b8+ ♔xb8 27.♕a8# 1-0**

MF Martyn R. (2242), MF Defromont B. (2242)
Début dame

1.d4 ♘f6 2.c3 d5 3.♘f3 e6 4.♗g5 c5 5.e3 ♗d6 6.♘bd2 ♘bd7 7.♗d3 ♕c7 8.0-0 h6 9.♗h4 e5 *[9...b6 10.e4 dxe4 11.♘xe4 ♘xe4 12.♗xe4 ♗b7 13.♗xb7 ♕xb7 14.♖e1 ♘f6 15.dxc5 ♗xc5 16.♘e5 (Vescovi G., Leon Hoyos M., Colombie 2007)]* **10.dxe5 ♘xe5 11.♘xe5 ♗xe5 12.♘f3 0-0 13.♘xe5 ♕xe5 14.♕f3 ♘e4 15.♖ad1 ♗f5 16.♗g3 ♘xg3 17.♕xg3 ♕xg3 18.hxg3 ♗e6 19.a3 ♖fd8 20.♖d2 ♖d6 21.♖fd1 ♖ad8 22.♗e2 ♔f8 23.f3 ♔e7 24.f4= ♗f5 25.♗f3 ♗e4 26.♔f2 b6 27.g4 ♖8d7 28.♖h1 ♗xf3 29.♔xf3 d4 30.cxd4 cxd4 31.e4**

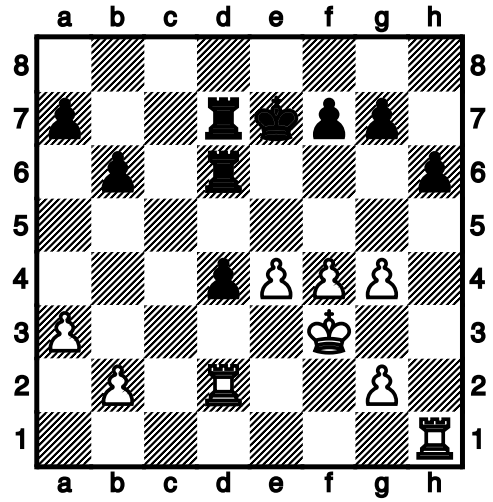

[Les Blancs obtiennent le contrôle du centre tandis que les Noirs ont un pion passé central. La luttte entre les deux joueurs va être technique] **31...♖c6 32.♖hd1 ♖c4 33.e5 ♔e6 34.♖d3 g5 35.g3 f6 36.♖e1 fxe5 37.♖xe5+ ♔f6 38.♖e2 ♖e7 39.♖xe7 ♔xe7 40.♖d2** *[40.♔e4 ♖c2 41.b4 ♖e2+ 42.♔xd4 gxf4 43.gxf4 ♖g2 44.♔e5 ♖xg4 45.♖c3 ♔d7 46.♖h3±]* **40...♔f6 41.♔e4 gxf4 42.gxf4 d3+ 43.♔e3 h5 44.gxh5 ♔f5 45.♔xd3 ♖xf4 46.♖h2 ♖g4** *[46...♔g5 47.h6 ♖f8 48.h7 ♖h8 49.♔c4+-]* **47.h6 ♖g8 48.h7 ♖h8 49.♔c4 ♔e6** *[49...a6 50.♖h6+-]* **50.♔b5 ♔d5 51.♖h4 ♔d6 52.♔a6 ♔c6 53.a4 ♔c7 54.♔xa7 ♔c6 55.b4 ♔c7 56.♖h6 b5 57.axb5 ♖b8 58.♖c6+ 1-0**

MI Capone N. (2300),MI Rakotomaharo F. (2422)
Partie viennoise

1.e4 e5 2.♗c4 ♘f6 3.d3 ♘c6 4.♘c3 ♘a5 5.♗b3 c6 *[Il est très inhabituel de ne pas prendre de suite en b3 comme par exemple : 5...♘xb3 6.axb3 d5 7.exd5 ♘xd5 8.♘f3]* **6.♘f3 d6 7.0-0 ♗e7 8.h3 0-0 9.♘e2 ♖e8 10.♘g3 ♗f8 11.♗xf7+** *[Le fou qui devait avoir été liquidé il y a des lustres passe à l'action !]* **11...♔xf7 12.b4 d5 13.bxa5 ♕xa5 14.exd5 cxd5 15.♖e1= ♗d6 16.♗g5 ♗d7 17.♗xf6 ♔xf6** *[17...gxf6 18.♘g5+ ♔g8 19.♕h5 ♖e7 20.♕h6 ♕a6 (20...fxg5 21.♕xd6±) 21.♘h5 fxg5 22.♕xg5+ ♔h8 23.♕f6+ ♔g8 24.♕g5+ ♔f8 25.♕h6+ ♔e8 26.♘f6+ ♔d8 27.♘xd5∞]* **18.♘h4 g6 19.c4 ♔g7 20.cxd5 ♕xd5 21.♕d2 ♖f8 22.♘e4 ♗e7 23.♘f3 ♖xf3!**

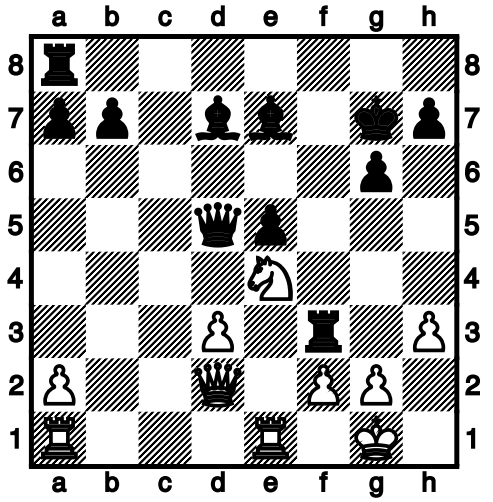

24.gxf3 ♖f8 25.♕e3 ♗xh3 26.♘c3 ♕xf3 27.♕xf3 ♖xf3 28.♖e3 ♖xe3 29.fxe3 ♗e6 30.♖b1 b6 31.♔f2 h5∓ 32.a4 g5 33.a5 ♗d8 34.axb6 axb6 35.♖b5 ♗f7 36.♘d5 *[36.♖xe5? ♗f6]* **36...♗e8 37.♖b1 b5 38.♘c3 g4 39.♘xb5 h4 40.♘d6 ♗c6** *[40...♗g6 41.♘e4 ♔h6∓]* **41.e4 ♔g6 42.♘f5 ♔g5** *[42...♗d7 43.♖b8 ♗f6]* **43.♖b8 ♗f6 44.♘e3**

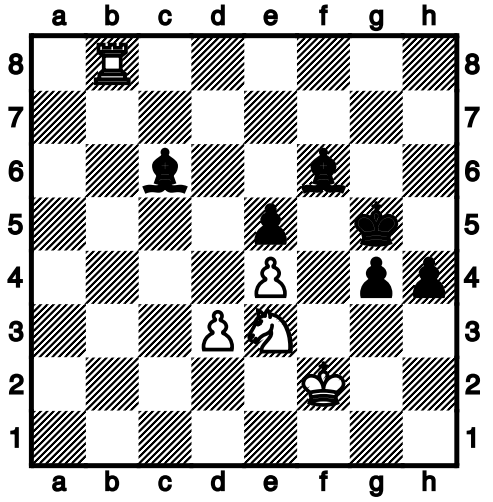

44. ... ♔f4?? *[44...♗d7=]* ***45.*****♖b6** *[45.♖g8 (Avec la menace de mat en g4) 45...g3+ 46.♔e2 ♗g5 47.♖f8++-]* **45...g3+ 46.♔e2 h3 47.♖xc6 h2** *[47...♔g5 48.♘f5 g2 49.♔f2+-]* **48.♖xf6+ ♔g5 49.♖f1 1-0**

MI Villegas P. (2367), MF Razafindratsima T. (2341)
Défense Grünfeld

1.d4 ♘f6 2.c4 g6 3.♘c3 d5 4.cxd5 ♘xd5 5.e4 ♘xc3 6.bxc3 ♗g7 7.♘f3 c5 8.♗b5+ ♗d7 9.♗e2 *[9.♗xd7+ ♕xd7 10.0-0 0-0 11.♗e3 cxd4 12.cxd4 ♘c6 13.♖b1 e6 14.♕d2 b6 15.♖fd1 ♖ac8 16.h4 h5 17.♕e2 (Semkov S., Donchev D., Bulgarie 1987)]* **9...0-0 10.0-0 ♗g4 11.♖b1 ♘c6 12.d5 ♘a5 13.♗e3 b6 14.♕d2 e6 15.d6 ♗xf3 16.♗xf3 ♘c4 17.♕e2 ♘xe3 18.♕xe3 ♕xd6 19.e5 ♕xe5 20.♕xe5 ♗xe5 21.♗xa8 ♖xa8**

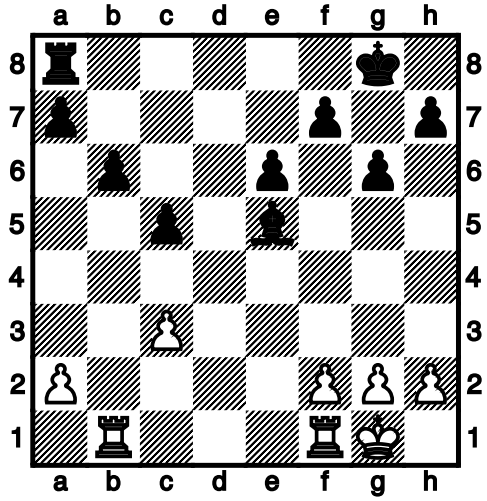

22.♖bc1 ♖d8∓ 23.♖fd1 ♖d5 24.♖xd5 exd5 25.♖d1 d4 26.c4 ♔g7 27.♔f1 ♔f6 28.♔e2 ♔f5 29.♖d3 h5 30.♖f3+ ♔e6 31.g3 b5 32.cxb5 c4 33.♖a3 d3+ 34.♔d2 ♗d4 35.f3 ♔d5 36.♖a6

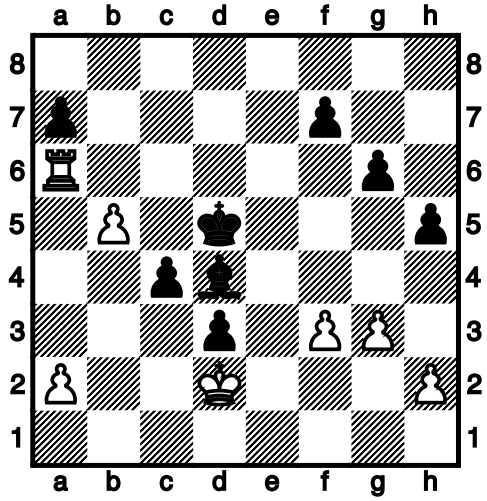

36. ... ♗c5 *[Le gain s'obtient peut-être via 36...♗b6 37.♔c3 g5 38.♖a4 f5 39.h3 g4 40.hxg4 f4 41.gxf4 h4 42.♖xc4 d2 43.♔xd2 ♔xc4 44.♔e2 h3 45.♔f1 ♔xb5 46.f5 ♔c6 47.g5 ♔d6 48.g6 ♔e7-+]* **37.♖f6 ♗b4+ 38.♔e3 ♗c5+ 39.♔d2 ♗b4+ 40.♔e3 ♗c5+** *[40...d2 41.♔e2 c3 42.♔d1 ♔c4 43.♖xf7 ♔xb5 44.♖xa7 ♔c4 45.♖c7+ ♔d3 46.♖d7+=]* **41.♔d2 1/2**

MI Villegas P. (2367), MI Capone N. (2300)
Défense Nimzowitsch

1.d4 ♘f6 2.c4 e6 3.♘c3 ♗b4 4.f3 d5 5.a3 ♗xc3+ 6.bxc3 c5 7.cxd5 exd5 8.e3 0-0 9.♗d3 b6 10.♘e2 ♘c6 *[10...♗a6 11.0-0 ♖e8 12.♘g3 ♗xd3 13.♕xd3 ♘c6 14.♗b2 ♖c8 15.♖ae1 ♘a5 16.e4 ♘c4 (Furman S., Lilienthal A., Moscou 1949)]* **11.0-0 ♗b7 12.♘g3 ♖e8 13.♖a2 ♕d7 14.♖e2 ♖ad8 15.♗b2 ♕c7 16.♕e1 ♖e6 17.♕f2 ♘a5 18.e4 dxe4 19.fxe4**

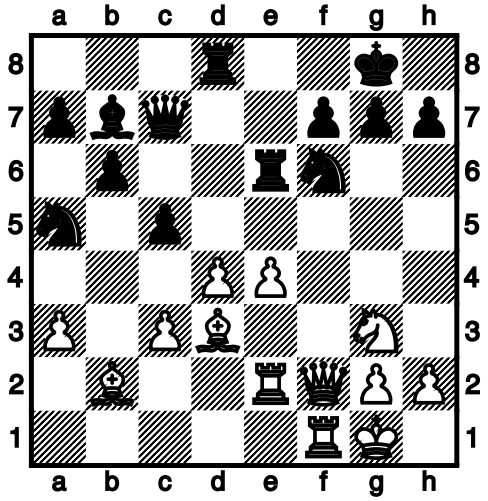

19. ... ♖ee8?! *[Une défense acrobatique était possible : 19...♘g4 20.♕f5 (20.♕e1 ♘e5 21.♗b1 ♘ec4=) 20...♘xh2 21.♔xh2 ♖f6 22.♕g5 ♖h6+ 23.♔g1 ♖g6 24.♕h4 ♖xg3]* **20.e5± c4 21.♗c2 ♘d5 22.♘f5 ♖e6 23.♕h4 h6 24.♖ef2 ♖f8 25.♗c1** *[Une autre possibilité tout aussi directe est : 25.♘xg7 ♔xg7 26.♕g4+ ♖g6 27.♗xg6 fxg6 28.♖xf8+-]* **25...♘b3 26.♗xh6 gxh6 27.♘xh6+ ♖xh6 28.♕xh6 f6 29.♖f3 1-0**

MF Defromont B. (2242), MF Martyn R. (2242)
Gambit dame accepté

1.d4 d5 2.c4 dxc4 3.e4 b5 4.a4 c6 5.axb5 cxb5 6.♘c3 a6 7.♘xb5 axb5 8.♖xa8 ♗b7 9.♖a2 *[9.♖a1 e6 10.♗e2 ♘f6 11.♘f3 ♘xe4 12.0-0 ♕d5 13.♘e1 ♘c6 14.♘c2 ♗d6 15.♗f3 ♗b8 16.♖e1 f5 (Hammer J., Edouard R., Grande-Bretagne 2013)]* **9...e6 10.♘e2 ♗xe4 11.b3 ♗b4+ 12.♗d2 ♘c6 13.bxc4 ♗xd2+ 14.♖xd2 bxc4 15.♘c3 ♗d5 16.♕a4 ♘ge7 17.♗xc4 ♗xc4 18.♕xc4 0-0 19.0-0±** *[Les Blancs ont bien sûr la qualité d'avance mais vu que tous les pions sont tous du même côté et que les Noirs disposent d'un avant-poste en d5, il sera bien difficile de valoriser cet avantage]* **19...♕d6 20.♖fd1 ♕f4 21.♕e2 ♘b4 22.♕e5 ♘bd5** *[Le cavalier d5 se fixe sans jamais pouvoir être inquiété]* **23.♘e4 ♕xe5 24.dxe5 ♘g6 25.♖xd5** *[La*

seule possibilité pratique est de rendre la qualité pour un pion] **25...exd5 26.♖xd5 ♖e8 27.e6 fxe6 28.♖d7 ♖e7 29.♖d8+ ♘f8 30.♘c5 ♔f7 31.f3 e5 32.♖d5 ♘g6 33.♘e4= h6 34.♖a5 ♖c7 35.g3 ♖c1+ 36.♔g2 ♖c2+ 37.♔h3 ♔g8 38.♖a6 ♔h7 39.♖a7 h5 40.♘g5+ ♔h6 41.♘e6 ♖f2 42.♖f7** *[42.♖a3=]* **42...e4∓**

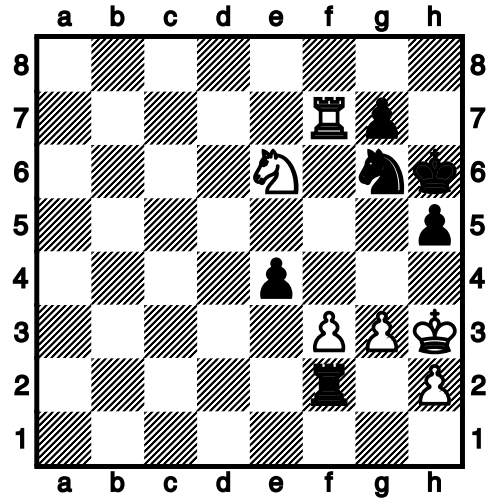

43.f4 ♘e5 44.♖f8 ♘f3 45.♖h8+ ♔g6 46.f5+ ♔xf5 *[46...♔f7∓]* **47.♘xg7+ ♔g6 48.♘xh5 ♖xh2+ 49.♔g4 ♘e5+ 50.♔f4 ♖xh5 51.♖xh5 ♔xh5 52.♔xe4 ♔g4 53.♔xe5 ♔xg3 1/2**

MI Villegas P. (2367), MI Rakotomaharo F. (2422)
Défense Grünfeld

1.d4 ♘f6 2.c4 g6 3.♘c3 d5 4.cxd5 ♘xd5 5.e4 ♘xc3 6.bxc3 ♗g7 7.♘f3 c5 8.♗b5+ ♘c6 9.♖b1 *[9.0-0 0-0 10.♗e3 ♗g4 11.d5 ♘e5 12.♗e2 ♘xf3+ 13.♗xf3 ♗xf3 14.♕xf3 ♕a5 15.♖ac1 b6 16.♖c2 ♕a4 17.♖fc1 ♕c4 (Ftacnik L., Rodshtein M., Allemagne 2013)]* **9...0-0 10.d5 ♘e5 11.0-0 a6 12.♗e2 b5 13.♘xe5 ♗xe5 14.♗e3 f5 15.c4 fxe4 16.cxb5 ♕d6 17.g3 axb5 18.♕c2** *[En prenant de suite 18.♗xb5 les Blancs évitent le coup Fd4]* **18...♗d4 19.♗xb5 ♗xe3 20.fxe3 ♗h3 21.♖f4 g5 22.♖xf8+ ♖xf8∓ 23.♗c4 ♔g7 24.♕b2+ ♔g6 25.♕b6 ♖f3 26.♕xd6+ exd6 27.♖b3 ♗d7 28.♗e2 ♖f6 29.♖b7 ♗a4 30.♖b2 ♔f5 31.♗c4 ♔e5 32.♖f2** *[32.♖b7 ♖f3 (32...h5 33.♖e7+ ♔f5 34.♗e2=) 33.♖e7+ ♔f5 34.g4+ ♔g6 (34...♔xg4 35.♗e2 ♔f5 36.♗xf3 exf3 37.♔f2 g4 38.♖xh7±) 35.♖xe4 ♗c2 36.♖e7 ♖f7 37.♖e6+±]* **32...♖f3∓**

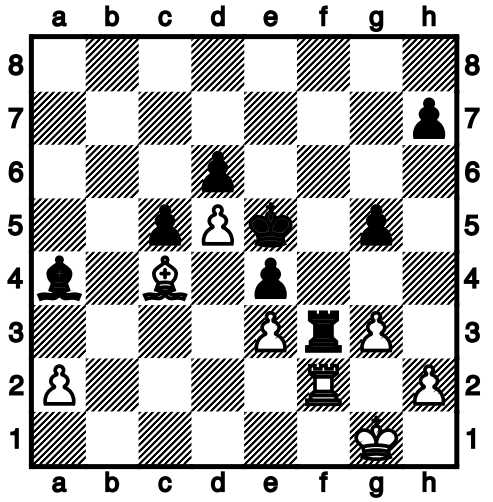

33.♔g2 g4 *[33...♖xe3∓]* **34.♖xf3 exf3+ 35.♔f2 ♗c2 36.a3 ♗e4 37.a4 ♗xd5 0-1**

MI Rakotomaharo F.(2422), MI Capone N. (2300)
Defense Nimzowitsch

1.d4 ♘f6 2.c4 g6 3.♘c3 d6 4.e4 ♗g7 5.♘f3 0-0 6.♗e2 e5 7.0-0 ♘a6 8.♗e3 exd4 *[8...♘g4 9.♗g5 ♕e8 10.dxe5 dxe5 11.h3 h6 12.♗d2 ♘f6 13.♗e3 ♕e7 14.♘d5 ♕d8 15.♘xf6+ ♕xf6 16.c5 ♘b8 17.b4 ♘c6 18.a3 ♖d8 19.♕c2 (Golod V., Smirin I., Israël 1998)]* **9.♘xd4 ♘c5 10.f3 ♘e6 11.♕d2 ♘xd4 12.♗xd4 ♘d7 13.♖ad1 ♗xd4+ 14.♕xd4 a5 15.f4 ♘c5 16.♘d5 f5 17.exf5** *[17.e5 ♗e6 18.♗f3±]* **17...♗xf5 18.g4 ♗e6 19.♗f3 c6 20.♘e3 ♕e7 21.♔h1 ♖ad8 22.f5 ♗f7** *[22...gxf5 23.gxf5 ♗xf5 24.♘xf5 ♖xf5 25.♖g1+ ♖g5 26.♖xg5+ ♕xg5 27.♖g1 1-0]* **23.♖fe1 ♕e5 24.♘d5 ♕xd4 25.♘e7+ ♔g7 26.♖xd4= ♖fe8 27.h4 ♖d7 28.g5 gxf5 29.♘xf5+ ♔f8 30.♖xe8+ ♗xe8 31.♖xd6 ♖xd6 32.♘xd6 ♗g6 33.h5 ♗b1 34.♗g4 ♗xa2 35.♗f5 ♔g8 36.h6 b5**

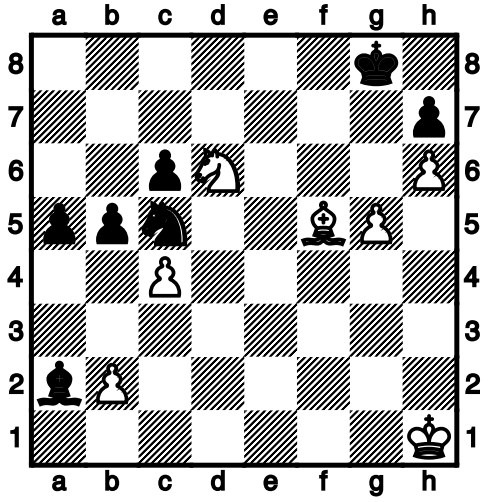

37.cxb5 *[Sans doute trop risqué car laissant aux Noirs une majorité de pions à l'aile dame est :*

37.♘e8 ♕xc4 38.♘f6+ ♔h8 39.♕xh7 ♘d7 40.♘xd7♔xh7 41.♘f8+ ♔g8 42.h7+ ♔h8 43.g6 ♕d3 44.♔g2 b4 45.♔f3 a4 46.♔e3 a3−+] **37...cxb5 38.♘xb5 ♕e6 39.♕b1 ♘a4 40.♘d4 ♕d5+ 41.♔h2 ♘xb2 42.♘f5 ♕b3 43.♘e7+ ♔h8 44.♔g3 ♘c4 45.♔f4 ♘d6 46.♔e5 ♘f7+ 47.♔f6 ♘xg5 48.♔xg5 a4 49.♘c6 a3 50.♘b4 ♔g8 51.♔f6 ♔h8 52.♔e7 ♕f7 53.♔xf7** *[53.♕a2 ♕xa2 54.♘xa2 ♔g8=]* **53...a2 54.♕xa2 1/2**

Huynh L. (2227), MI Rakotomaharo F. (2422)
Partie italienne

1.e4 e5 2.♘f3 ♘c6 3.♕c4 ♕c5 4.c3 ♘f6 5.d3 a5 6.♕b3 d6 7.♘bd2 0−0 8.0−0 ♕a7 9.h3 ♘e7 10.♖e1 ♘g6 11.♘f1 ♘h5 12.♕g5 ♕e8 13.♕e3 ♘hf4 14.♘g3 ♕e7 15.d4 ♕f6 16.♘h2 ♘h4 17.♕xf4 exf4 18.♘f5 ♘xf5 19.exf5 ♕xf5 20.♕f3 ♕g6 21.♔h1 *[21.♕xb7 ♕xh3 22.♕f3 ♕e6 23.♕xf4 ♕xb3 24.axb3 ♕b6 25.♘f3=]* **21...♖ae8 22.♕xf4 c6 23.♖e3** *[23.♘f3=]* **23...♖xe3** *[23...d5 24.♘f3 (24.♖g3? ♕b8−+)]* **24.♕xe3 d5 25.♖e1 ♕b8 26.♕d1 ♕d6 27.♘f1 b5 28.♘g3 ♕g6 29.♕e5 ♕d8 30.♕e7 ♕xg3 31.fxg3 ♕e4 32.♕xd8 ♖xd8 33.♕f3 f5 34.g4 g6 35.gxf5 gxf5 36.♔h2 ♖b8 37.♔g3 b4 38.c4 b3 39.a3 ♔f7 40.♔f4** *[40.cxd5 cxd5 41.♖c1 ♖g8+ 42.♔f4±]* **40...♕xf3 41.gxf3 dxc4 42.♖c1 ♔e6 43.♖xc4 ♔d5**

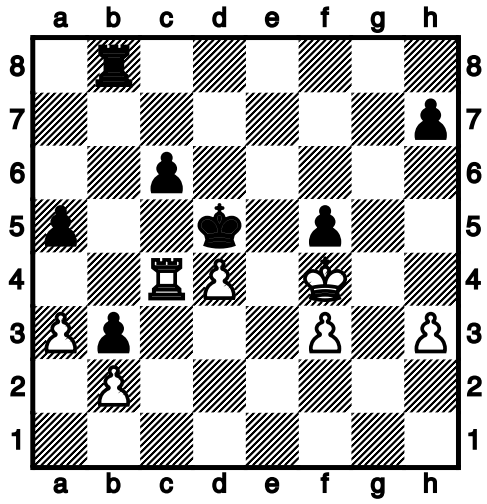

44.♖a4?? *[Les Blancs mettent hors−jeu leur tour. Il fallait jouer 44.♖c5+ ♔xd4 (44...♔d6 45.♖xa5) 45.♖xc6 ♖e8 46.♖d6+ ♔c5 47.♖d2=]* **44...♖e8 45.♔xf5 ♖e2 46.♖xa5+ ♔xd4 47.♖a4+ ♔d3 48.♖b4 ♖xb2 49.f4 c5 50.♖b8 c4 51.♖d8+ ♔e3 52.♔e5 c3 53.f5 c2 54.♖c8 ♖b1 0−1**

MI Capone N. (2300), Huynh L. (2227)
Partie viennoise

1.e4 e5 2.♕c4 ♘c6 3.d3 ♘f6 4.♘c3 ♘a5 5.♕b3 c6 *[5...♘xb3 6.axb3 d5 7.exd5 ♘xd5 8.♕h5 ♘xc3 9.♕xe5+ ♕e7 10.bxc3 0−0 11.♘e2 ♕d6 12.♕g5 ♕e8 13.♕f4 ♕xf4 14.♕xf4 b6 15.♕e4 ♕xe4 16.dxe4 ♖e8 17.0−0−0 (Godart F., Lenaerts L., Belgique 2016)]* **6.♘f3 d6 7.0−0 ♕e7 8.♘g5 ♘xb3 9.axb3 h6 10.♘f3 0−0 11.h3 ♕c7= 12.d4 ♖e8 13.dxe5 dxe5 14.♕e2 a5 15.♖d1 b6 16.♕e3 ♕a6 17.♕e1 ♕b4 18.♕d2 ♖ad8 19.♘a4 ♕xd2 20.♖xd2 ♖xd2 21.♘xd2 ♖d8 22.♘f3 c5∓ 23.♘c3 ♕b7 24.♕e2 ♕c6 25.♘h2 ♕b7 26.♖e1 ♘h7** *[Les Noirs veulent conduire leur cavalier en d4 via f8−e6−d4 ou g5−e6−d4]* **27.♘f1 ♘g5 28.♘g3 g6 29.♕e3 ♔g7 30.f4 exf4 31.♕xf4 ♕e7 32.♖e2 ♘e6 33.♕g4 ♕g5 34.♕xg5 hxg5 35.♘f1 ♘d4** *[La cible est atteinte ce qui donne un léger avantage aux Noirs]* **36.♖d2 ♖e8 37.♘g3 ♖e5 38.♔f2 ♔f8 39.♘a4 b5 40.♘c3 b4 41.♘a4 ♕xa4** *[41...♕b5]* **42.bxa4 ♔e7 43.c3 ♘b3 44.♖d1 c4 45.♔f3 ♘c5 46.cxb4 axb4 47.♖d4?!** *[47.a5 ♘b3 48.a6 ♖a5 49.♘f1 c3 (49...♖xa6 50.♘e3 ♖f6+ 51.♔e2 ♖e6 52.♔f3 ♘c5∓) 50.bxc3 bxc3 51.♘e3 ♘d2+ 52.♔e2 ♘xe4 53.♘d5+ ♔f8 54.♘b4 ♖a4∓]* **47...♘b3∓**

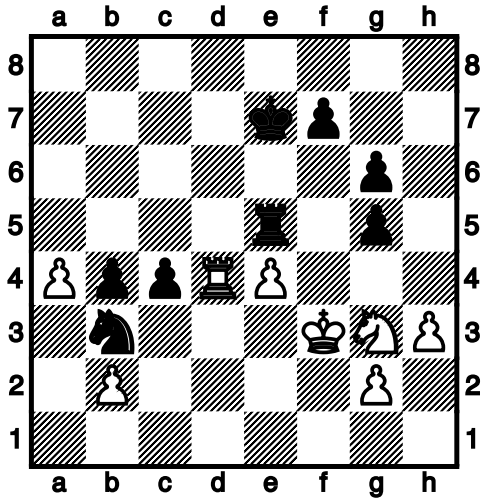

48.♖d1 c3 49.bxc3 bxc3 50.♘e2 c2 51.♖f1?? *[51.♖d3 c1♘ 52.♘xc1 ♘xc1 53.♖a3! (Ce coup de tour permet aux Blancs de récupérer le cavalier. Ce qui ne semble pas être le cas de 53.♖c3 ♘a2 54.♖c7+ ♔e6 55.♖c6+ ♔d7 56.♖c4 f6−+) 53...♖a5 54.♔e3 ♔e6 55.♔d2 ♖c5 56.♔d1 (56.a5?? ♖xa5 57.♖xa5 ♘b3+ 0−1) 56...♔e5 57.a5 ♘d3 58.♖xd3 ♖xa5 59.♔e2 ♔xe4 60.♖e3+ ♔f5∓]* **51...♘d2+ 0−1**

Le tournoi Lichess du Printemps (du 06/03 au 01/05/2021)

Le tournoi du Printemps vient de s'achever par la victoire de **Matthieu Loncke** devant **Stéphane Thibaut** et **Wout Verbouven**. Ils remportent respectivement les trois premiers prix à savoir de 50, 30 et 20 euro.

Les vingt-quatre joueurs inscrits ont quasi pris part à toutes les rondes dont la cadence de jeu était de une heure avec un incrément de trente secondes par coup. Cela ne remplace bien sûr pas les compétitions officielles mais cette possibilité de jouer à domicile, sur la plate-forme Lichess, une partie semi-longue chaque samedi après-midi permet d'entretenir la concentration. Ce qui sera tout bénéfice le jour où nous pourrons à nouveau jouer au Palais du Midi. En effet, avec cette cadence il est possible de placer un authentique échiquier à côté de l'écran d'ordinateur et de se concentrer sur l'échiquier et non sur l'écran.

L'ajout d'un bon café ou de quelques viennoiseries rendant un peu des conditions réelles de jeu.

La participation au tournoi était de 5 euro/joueur afin d'alimenter les prix.

No	Pseudo/Nom joueur	Cercle	Elo	Perf	Pts	R1	R2	R3	R4	R5	R6	R7	R8	R9
1	Fra_Loncke_Matthieu	Tournai	1726	1922	1390	21N +	3B =	13N +	6B +	12B +	2N -	8N +	11B +	5B +
2	Creb_Thibaut_Steph	Wavre	1931	1863	1290	3N -	21B +	15N +	5B +	8N =	1B +	7N =	6B +	4B =
3	Bel_Guilfanov_Raph	CRELEL Liège	1524	1917	1270	2B +	1N =	9B =	...	6N +	...	5B =	16B +	11N +
4	Bel_Verboven_Wout	Dolle Toren Leuven	1853	1795	1230	20B +	6N -	5B -	14N +	10B +	13N +	...	7B +	2N =
5	Creb_Gravidez_Tagum	CREB	1806	1844	1180	...	14B +	4N +	2N -	9B +	7B =	3N =	8B +	1N -
6	Creb_Micciche_Ruben	CREB	1600	1751	1140	23N +	4B +	12B =	1N -	3B -	17N +	9B +	2N -	7N =
7	Creb_Cornil_Etienne	CREB	1933	1746	1140	18B +	9N =	19B +	12N -	13B +	5N =	2B =	4N -	6B =
8	Creb_Caufriez_Oli	CREB	1765	1672	1140	10B +	13N -	24B +	9N +	2B =	12N =	1B -	5N -	14B +
9	Creb_Fontigny_Fran	CREB	1698	1603	1140	15N +	7B =	3N =	8B -	5N -	18B +	6N -	19B +	13N +
10	Creb_Bharathi_Dhan	KBSK Brugge	1265	1525	1140	8N -	11B +	17N +	13B -	4N -	14B =	18N =	23B +	16N +
11	Creb_Albert_Julien	Philippeville	1720	1514	1140	13B -	10N -	16B +	19N +	18B +	15N +	12B +	1N -	3B -
12	Creb_Lemaitre_Didier	CREB	1848	1743	1120	16N +	17B +	6N =	7B +	1N -	8B =	11N -	...	...
13	Creb_Delmee_Pierre	Namur-Echecs	1150	1414	1040	11N +	8B +	1B -	10N +	7N -	4B -	19N -	18N +	9B -
14	Bel_Strubbe_Paul	Wavre	1564	1409	1040	19B =	5N -	22N +	4B -	17B -	10N =	24B +	15N +	8N -
15	Bel_Vansilliette_Lo	Namur-Echecs	1150	1329	1040	9B -	18N +	2B -	24N +	23B +	11B -	16N -	14B -	19N +
16	Creb_Simon_Fernand	Boitsfort	1338	1277	1040	12B -	24N -	11N -	21B +	19B +	22N +	15B +	3N -	10B -
17	Creb_Demey_Jozef	CREB	1660	1442	1000	24B +	12N -	10B -	...	14N +	6B -	...	...	...
18	Creb_Mahieu_Jacques	Veurne	1526	1293	990	7N -	15B -	21N +	22B +	11N -	9N -	10B =	13B -	24N +
19	Bel_Peeters_Yumi	LSV-Chesspirant	966	1186	990	14N =	22B +	7N -	11B -	16N -	24N +	13B +	9N -	15B -
20	Creb_Bustin_Jean	CREB Bruxelles	1493	1383	960	4N -	...	...	...	...	...	...	...	...
21	Bel_Dymkin_Lev	Braine Echecs	1155	1255	960	1B -	2N -	18B -	16N -	...	...	...	24N +	23B +
22	Bel_Pham_Kieu_Khanh	CRELEL Liège	1150	1000	920	...	19N -	14B -	18N -	24B -	16B -	23N +	...	bye
23	Bel_Guilfanov_Rom	CRELEL Liège	1108	568	860	6B -	bye	...	...	15N -	...	22B -	10N -	21N -
24	Bel_Peeters_Paul	LSV-Chesspirant	1150	1106	840	17N -	16B +	8N -	15B -	22N +	19B -	14N -	21B -	18B -

Le prochain tournoi débutera le samedi 15 mai et comptera 7 rondes.

Rappelons que seuls les joueurs affiliés à la FRBE peuvent prendre part au tournoi.

Caufriez O. (1765), Loncke M. (1726)
Ronde 7, défense française

1.e4 e6 2.d4 d5 3.exd5 exd5 4.c4 ♘f6 5.♘c3 ♗b4 6.♘f3 0-0 7.♗d3 ♗g4 *[7...♖e8+ 8.♗e3 ♗e6 9.cxd5 ♘xd5 10.0-0 h6 11.♕d2 1/2-1/2 (11) Okhotnik,V (2406) -Eingorn,V (2598) Graz 2002]* **8.♗e3 dxc4 9.♗xc4 ♘bd7** *[9...♘d5 10.0-0 ♗xc3 11.bxc3 ♘xc3 12.♕b3 ♗xf3 13.gxf3 b5 14.♗d3 ♘d5 15.♕xb5 ♘xe3 16.fxe3 ♘d7 17.♖ac1 c5 18.♗e4 ♖b8 19.♕d3 ♖b2 20.♖f2 ♕g5+ 21.♔f1 ♖fb8 22.♕c3 ♖xf2+ 23.♔xf2 ♘f6 24.dxc5 ♘xe4+ 25.fxe4 ♕h4+ 26.♔g1 ♕g4+ 27.♔f2 ♕h3 28.♔g1 ♕g4+ 29.♔f2 ♕h3 1/2-1/2 (72) Gulko,B (2475)-Psakhis,L (2555) Riga 1985]* **10.0-0 ♘b6 11.♗e2 c6 12.a3 ♗e7 13.♘e5 ♗e6 14.♖c1 ♘fd5= 15.♘e4 ♘d7 16.♘c5?** *[16.♕d2=]* **16...♘xc5 17.dxc5 ♘xe3 18.fxe3 ♕c7** *[Il y avait un autre coup qui assommait davantage les Blancs : 18...♗g5 19.♖c3 (19.♘c4 ♕e7 20.♕d3 ♕xc5∓) 19...♕xd1 20.♖xd1 ♗f6∓]* **19.♘f3 ♖fd8 20.♕c2 ♗f6 21.b4 ♖d7 22.♖fd1** *[22.♗c4 ♗xc4 23.♕xc4 ♖ad8 24.♖ce1∓]* **22...♖ad8 23.♖xd7 ♖xd7 24.♖d1 ♕d8 25.♖xd7 ♕xd7 26.♘d2?!** *[26.♔f2]* **26...♗f5 27.♕c1 ♗d3** *[27...♕e7 28.♘c4 ♗g5 29.♔f2 ♗e4∓]* **28.♔f2 ♕f5+ 29.♗f3 ♕e5** *[29...g5 30.h3 (30.♔g1 g4 0-1 car le fou n'a aucune case valable où aller) 30...h5 31.g4 hxg4 32.hxg4 ♕e5∓]* **30.♘c4??** *[30.g3 ♕f5∓]* **30...♗xc4** *[30...♕xh2 0-1]* **31.♕xc4 ♕b2+ 32.♗e2 ♕e5 33.g3 ♕f5+ 34.♕f4 ♕xf4+ 35.gxf4 ♗b2 36.a4 ♗a3 37.b5 cxb5 38.axb5 ♗xc5 39.♗f3** *[39.♔f3]* **39...a6 40.bxa6 bxa6 41.♗d5 ♔f8 42.♔f3 ♔e7 43.♗c4** *[43.e4]* **43...a5 44.♔e4 f6 45.♗g8 h6 46.♗c4 ♔d6 47.♗a2 ♗a7 48.♔d3 ♔c5 49.e4** *[49.f5 a4 50.h3 ♔b4 51.♗f7 ♔a3 52.♔c3 ♗xe3 53.♗e8=]* **49...♗b8 50.♔e3 ♔b4 51.h4 ♔c3**

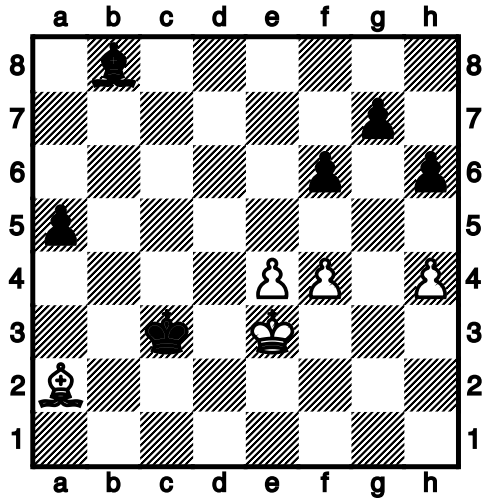

52.♔f3 *[52.h5 a4 53.♔f3 ♔d2 54.♗f7 a3 55.♗c4 ♗c7 56.♗g8 ♔c3 57.♗f7 ♔b2 58.♔g4 a2 59.♗xa2 ♔xa2 60.♔f5 ♔b3 61.e5 fxe5 62.fxe5 ♔c4 63.e6 ♗d6 (63...♗d8 64.♔g6 ♗f6 65.e7 ♗xe7 66.♔xg7 ♗g5 67.♔g6 ♔d3 68.♔f5 ♔e3 69.♔g4 ♔f2 70.♔h3 ♗f4 gagne pour les Noirs car pour que la finale soit nulle, il faut que le roi blanc accède à la case h1. Il ne suffit pas que les Noirs disposent d'un fou qui ne peut pas contrôler la case h1. Etonnant mais le module d'analyse est impitoyable et annonce un mat en 31 coups !) 64.♔g6 ♔d5 65.♔xg7 ♔xe6 66.♔xh6=]* **52...♔d4?!** *[52...a4-+]* **53.♗d5** *[53.♗b3 ♔c3 54.♗f7 et il n'est pas certain que les Noirs vont gagner car le roi blanc peut s'infiltrer à l'aile roi]* **53...a4 54.♗f7 a3 55.♗a2 h5 56.♗f7 ♔d3 57.♗e6 ♔c2 58.♔e3 ♔b2 0-1**

Delmee P. (1150), Fontigny F. (1698)
Ronde 9, défense sicilienne (Najdorf)

1.e4 c5 2.♘f3 d6 3.d4 cxd4 4.♘xd4 ♘f6 5.♘c3 a6 6.♗e3 ♕c7 7.♕d2 b5 8.f3 ♘bd7 9.0-0-0 e6 10.g4 ♘e5 *[10...h6 11.h4 b4 12.♘a4 d5 13.♖g1 dxe4 14.g5 hxg5 15.hxg5 ♘d5 16.g6 ♘7f6 17.gxf7+ ♕xf7 18.♗g2 exf3 19.♗xf3 ♗b7 20.♖de1 ♗e7 21.♗f2 0-0-0 22.♘xe6 ♘c3 23.♗xb7+ ♔xb7 24.♕e3 b3 1-0 (24) Bocharov,I (2563)-Sjugirov,S (2654) Sochi 2018]* *11.♗e2 [11.g5 est le coup usuel]* **11...b4** *[11...♗b7]* **12.♘b1 ♖b8 13.h4 ♘c4 14.♗xc4 ♕xc4 15.♘b3 ♘d7 16.♕d4 ♕c7 17.♘1d2= ♘e5 18.g5 a5 19.f4 ♘g4 20.♔b1 a4 21.♘c1 ♘xe3** *[21...e5 22.♕a7 ♕xa7 23.♗xa7 ♖b7 24.♗g1 ♖b5=]* **22.♕xe3 ♗a6 23.♘d3 ♗e7 24.f5 e5=**

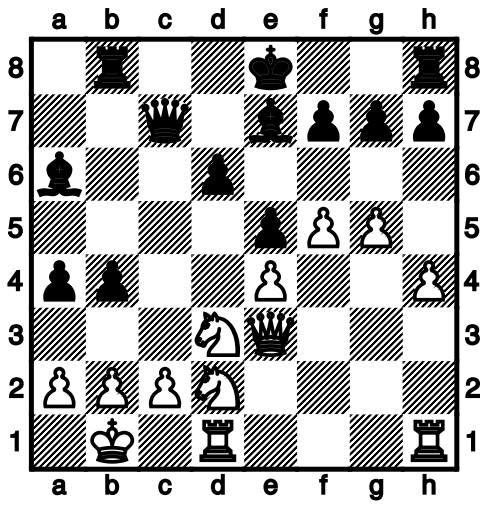

25.g6?! *[25.h5 a3 et les deux camps lancent quasi au même moment une attaque de pions sur la position adverse]* **25...hxg6 26.fxg6 fxg6 27.♕g3 ♖h6∓ 28.h5 g5 29.b3 a3** *[29...axb3 30.♘xb3 ♗c4 31.♖df1 ♕a7 32.♕e1 ♖a8 33.♘dc1 ♗xf1 34.♖xf1 ♖xh5∓]* **30.♕f3??** *[30.♘f1 ♕c3 31.♕g2 ♗c8 32.♕d2 ♗g4∓]* **30...♕c3-+ 31.♘c4 ♗xc4 32.bxc4**

32. ... ♕**xc4** *[32...d5! (Pour permettre à la tour h6 de se rendre sur l'aile dame) 33.exd5 b3 34.cxb3* ♖*xb3+ 35.axb3 a2+ 36.*♔*xa2* ♕*c2+ 37.*♔*a1* ♖*a6#]* **33.**♖**hf1** ♖**f6 34.**♕**h3** ♕**xe4 35.h6** ♖**xh6 36.**♕**g3** ♕**g6** *[36...*♕*c4]* **37.**♘**xe5 dxe5 38.**♕**xe5** ♖**c8 39.**♖**d8+** ♔**xd8 40.**♖**d1+** ♔**e8 41.**♕**b5+** ♕**c6 42.**♕**d3** ♖**d6 43.**♕**e2** ♕**c3 44.**♖**e1 0−1**

Strubbe P. (1564), Peeters Y. (966)
Ronde 1, défense écossaise

1.e4 e5 2.♘**f3** ♘**c6 3.d4 exd4 4.**♘**xd4** ♗**c5 5.**♗**e3** ♕**f6 6.c3 d6** *[6...*♘*ge7 7.*♗*c4 0−0 8.0−0 b6 9.*♘*c2* ♘*e5 10.*♗*e2* ♗*b7 11.f4* ♘*5g6 12.e5* ♕*e6 13.b4* ♗*xe3+ 14.*♘*xe3* ♘*h4 15.*♗*g4 f5 16.*♗*e2* ♔*h8 17.*♗*c4* ♕*g6 18.*♖*f2 d6 19.exd6* ♖*ad8 20.d7* ♗*c6 21.*♘*d2* ♖*xd7 22.*♕*e2* ♖*e8 23.*♖*e1* ♘*c8 24.g3* ♖*de7 25.*♘*df1* ♘*d6 26.*♗*d3* ♗*e4 27.*♕*d1* ♗*xd3 28.*♕*xd3* ♘*e4 29.*♘*d5* ♖*d7 30.*♕*c4* ♘*xf2 31.*♖*xe8+* ♕*xe8 32.*♔*xf2* ♘*g6 33.*♘*fe3* ♕*e6 34.*♕*b3 c6 0−1 (34) Kasparov,G (2812) −Caruana,F (2795) Saint Louis 2016]* **7.**♗**e2** ♘**ge7 8.0−0** ♕**g6 9.f3** ♗**h3 10.**♖**f2 h5 11.b4** ♗**b6 12.a4 a5 13.b5** ♘**xd4** *[13...*♘*e5 14.*♘*d2 0−0 15.*♔*h1* ♗*c8 16.f4±]* **14.cxd4** ♗**d7 15.**♗**d3** *[15.*♕*d2]* **15...h4 16.**♕**d2 h3 17.g3 0−0−0 18.d5** ♗**xe3 19.**♕**xe3 b6 20.e5?!** *[20.*♘*a3 f5 et la bataille va faire rage]* **20...f5?!** *[20...*♗*f5 21.*♗*xf5+* ♘*xf5 22.*♕*d3 dxe5 23.*♘*c3* ♘*d4∓]* **21.**♘**c3=** *[21.e6± ♗e8 22.*♘*c3 f4 23.*♕*d2* ♕*f6 24.*♖*c1 g5 25.*♕*c2* ♕*g7 26.*♗*e4* ♔*b7 27.*♘*e2* ♖*c8 28.g4* ♗*g6 29.*♗*xg6* ♕*xg6 30.*♕*c3±]* **21...**♕**h5??** *[21...f4 22.*♕*d2* ♗*f5 23.*♗*xf5+* ♘*xf5 24.*♕*xf4 dxe5 25.*♕*xe5* ♖*he8 26.*♕*f4* ♘*e3 27.*♖*d2* ♖*d7 28.*♕*h4* ♖*f8∞]* **22.exd6** ♘**g6 23.dxc7** *[La position blanche est gagnante. Mais après plusieurs retournements de situation, Yumi va trouver une défense acrobatique au 49ème coup]* **23...**♔**xc7 24.**♖**c1** ♔**b7 25.d6** ♕**h6 26.**♘**d5?!** *[26.f4+−]* **26...**♕**xe3 27.**♘**xe3 f4** *[27...*♘*e5 28.*♗*xf5* ♗*xf5 29.*♘*xf5* ♖*hf8 30.g4 g6 31.*♖*c7+* ♔*b8 32.*♖*e7 gxf5 33.*♖*xe5 fxg4 34.fxg4* ♖*g8 35.*♖*f4* ♖*xd6±]* **28.**♗**xg6 fxe3 29.**♖**e2** ♖**h6 30.**♗**e4+** ♔**b8 31.**♖**xe3** ♖**xd6 32.**♖**ec3** ♗**e6 33.**♗**c2?!** ♖**d1+** *[33...*♖*d2= 34.*♖*c6 (34.*♗*e4* ♖*g2+ 35.*♔*h1* ♖*dd2 36.*♖*3c2* ♖*xh2+ 37.*♔*g1* ♖*hg2+ 38.*♔*h1* ♖*h2+ 39.*♔*g1* ♖*xc2 40.*♖*xc2* ♖*xc2 41.*♗*xc2* ♔*c7 42.g4* ♔*d6 43.*♔*h2* ♔*e5 44.*♔*xh3* ♔*f4−+) 34...*♖*g2+ 35.*♔*f1* ♗*d5 36.*♖*xb6+* ♔*a7 37.*♖*a6+* ♔*b7 38.*♗*e4* ♗*xe4 39.fxe4* ♖*xh2 40.*♖*ac6* ♖*d1+! 41.*♖*xd1* ♖*h1+ 42.*♔*e2* ♖*xd1 43.*♔*xd1 h2−+]* **34.**♗**xd1 g5 35.**♖**c6** ♗**d5 36.**♖**xb6+** ♔**a7 37.**♖**g6** ♗**b7 38.**♖**xg5** ♖**e8 39.**♔**f2** ♖**e7 40.**♖**gc5** ♖**e6 41.**♖**c7** ♖**b6 42.**♖**h7** ♖**e6 43.**♖**cc7** ♖**b6 44.**♖**xh3** ♖**d6 45.**♖**hh7** ♖**b6 46.f4** ♖**d6 47.**♖**xb7+** ♔**a8 48.**♗**f3?** *[Ce coup lache la victoire. Le mat s'obtenait de suite par 48.*♖*a7+* ♔*b8 49.*♖*hb7+* ♔*c8 50.*♗*g4+* ♔*d8 51.*♖*a8#]* **48...**♖**d2+ 49.**♔**e3** ♖**e2+**

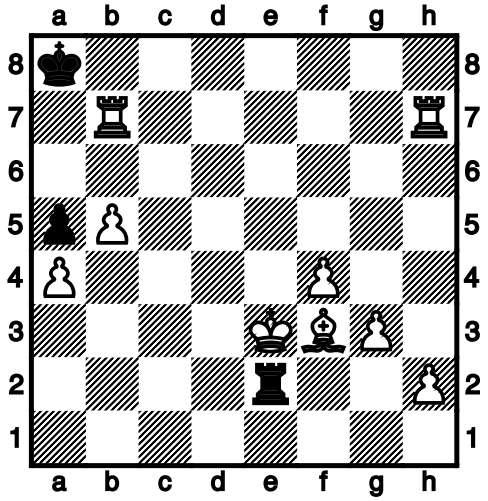

[La tour folle ! Les Noirs vont attaquer non−stop le roi blanc. Et si celui capture la tour, le pat est sur l'échiquier] **50.**♔**d4** *[50.*♔*xe2 pat !]* **50...**♖**e4+ 51.**♔**c5** ♖**c4+ 52.**♔**b6** *[52.*♔*d5* ♖*d4+ 53.*♔*e5* ♖*e4+=]* **52...**♖**c6+ 53.**♔**xa5** ♖**a6+ 54.**♔**b4** ♖**xa4+ 55.**♔**c5** ♖**c4+ 56.**♔**d5** ♖**c5+ 57.**♔**e4** ♖**e5+ 58.**♔**d3** ♖**e3+ 59.**♔**d4** ♖**e4+ 60.**♔**c5** ♖**c4+ 61.**♔**b6** ♖**c6+ 62.**♔**a5** ♖**a6+ 63.**♔**b4** ♖**a4+ 64.**♔**c3** ♖**c4+ 65.**♔**d2** ♖**c2+ 66.**♔**e1** ♖**e2+ 67.**♔**f1** ♖**f2+ 68.**♔**g1** ♖**g2+ 69.**♔**h1** ♖**g1+ 70.**♔**xg1 1/2**

Peeters P. (1150), Simon F. (1338)
Ronde 2, défense sicilienne

1.e4 c5 2.♘**c3** ♘**c6 3.**♘**f3 g6 4.d3** ♗**g7 5.**♗**e3 d6 6.g3** ♘**f6 7.**♗**g2 0−0 8.e5** ♘**g4 9.**♗**d2** *[9.exd6 exd6 10.0−0* ♘*xe3 11.fxe3 d5∓]* **9...**♘**gxe5 10.**♘**xe5** ♘**xe5 11.0−0** ♖**b8 12.**♗**f4** ♘**d7 13.**♖**e1 b5 14.**♗**g5** ♘**f6 15.**♘**e4 h6** *[15...*♘*xe4 16.*♗*xe4* ♗*xb2∓]* **16.**♘**xf6+ exf6 17.**♗**f4 g5 18.**♗**d2 f5 19.**♖**e2** *[19.*♕*h5* ♗*xb2 20.c3!* ♗*xa1 21.*♕*xh6 d5 22.*♗*xg5* ♖*b6 23.*♕*h5* ♕*d6 24.*♖*xa1* ♗*b7 25.*♖*e1=]* **19...**♗**xb2 20.**♖**b1** ♗**g7 21.**♕**e1** ♗**e6 22.**♗**a5** ♕**d7 23.c4 bxc4 24.**♖**xb8** ♖**xb8 25.dxc4** ♗**xc4 26.**♖**e7** ♕**a4 27.**♖**xa7** ♖**e8 28.**♕**b1** ♗**e6 29.**♗**b6** ♕**d4 30.**♗**c6** ♖**f8 31.a4** ♗**d5 32.**♗**xd5** ♕**xd5 33.a5** ♖**a8?** *[33...*♖*e8 34.a6* ♗*d4−+]* **34.a6** *[Le partage s'obtenait par 34.*♖*xa8+* ♕*xa8 35.*♕*xf5 c4 36.h4 gxh4 37.*♕*g4 hxg3 38.*♗*d4 f6 (Permet d'ouvrir la colonne f et donc de créer des menaces de mat une fois que la dame noire sera postée en f8) 39.*♗*xf6* ♕*f8 40.*♕*xc4+* ♔*h7=]* **34...**♖**xa7 35.**♗**xa7** ♕**a8??** *[35...*♗*d4 36.*♗*b6 f4 37.a7 f3 38.*♗*c7 g4 39.*♗*a5* ♔*g7]* **36.**♕**b8+ 1−0**

Albert J. (1720), Guilfanov R. (1524)
Ronde 9, défense russe

1.e4 e5 2.♘f3 ♘f6 3.♘xe5 d6 4.♘f3 ♘xe4 5.d3 ♘f6 6.♗e2 ♗e7 7.0-0 0-0 8.b3 *[8.♘c3 ♘c6 9.d4 d5 10.♗e3 ♗e6 1/2-1/2 (10) Alvarez,J (2403)-Vazquez Igarza,R (2442) Holguin 2002]* **8...♘c6 9.♗b2 a5 10.c4 ♗g4 11.♘c3 ♖e8 12.d4 d5= 13.h3 ♗h5 14.g4 ♗g6 15.cxd5** *[Ce coup pourrait poser problème aux Blancs car les Noirs vont disposer d'un avant-poste en d5. Toutefois les Blancs peuvent aussi contester la case d5 grâce à leur fou]* **15...♘xd5 16.♘xd5 ♕xd5 17.♗c4**

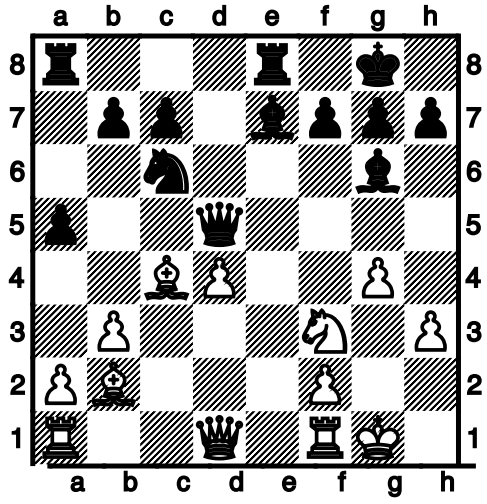

17. ... ♕d7 18.♘e5 ♘xe5 19.dxe5 ♕xd1 20.♖axd1 ♗c5 *[20...♖ad8=]* **21.♖d7± ♗b6? 22.♖fd1** *[Il fallait pousser le pion h en vue de chasser le fou g6 : 22.h4 h5 (22...♖ad8 23.♖fd1 ♖xd7 24.♖xd7 1-0) 23.e6 fxe6 24.♖xg7+ 1-0]* **22...h6 23.e6± f6 24.e7+** *[24.h4 est plus fort]* **24...♗f7 25.♖d8 c6 26.♖xa8 ♖xa8 27.♗xf7+** *[Les Blancs amenuisent leur avantage en échangeant de la sorte les pièces. Il fallait jouer : 27.♖d7 ♖e8 28.♗a3±]* **27...♔xf7 28.♖d7 ♔e8 29.♖xb7 ♗c5 30.♖c7 ♖a6 31.♖c8+ ♔xe7 32.♖g8 ♔f7 33.♖d8= a4 34.♖d2 axb3 35.axb3 ♖a2 36.♗c3 ♖a3 37.♖d7+** *[37.♖b2=]* **37...♔g6 38.♖b7 ♖a2 39.♖c7?** *[39.♗e1 ♖a1 40.♔f1 ♗d4 41.♔e2=]* **39...♖c2 40.♗a5** *[40.♗e1?? ♖c1 41.♔f1 ♗b4 0-1]* **40...♗xf2+ 41.♔f1 ♗g3 42.♖c8 ♗e5 43.b4 ♖c4 44.♖d8** *[44.♗c7 ♗xc7 45.♖xc7 ♖xb4 46.♖xc6 ♖b2∓]* **44...♗c3 45.♖b8 c5 46.♖c8 ♗xb4 47.♗xb4 ♖f4+ 48.♔e2 cxb4 49.♖b8 ♔g5 50.♔e3 ♖c4 51.♔f3 ♖c3+ 52.♔g2 b3**

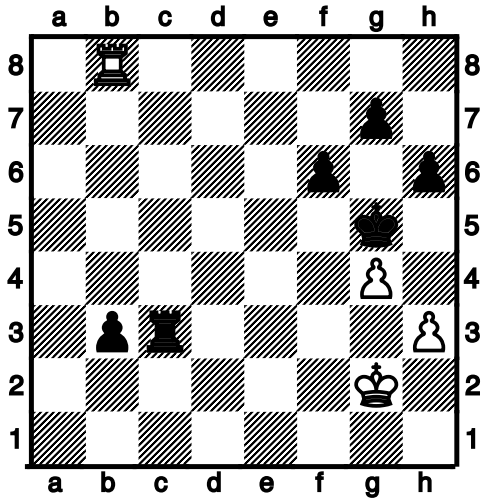

53.♖b5+ ♔f4 0-1

Thibaut S. (1931), Verboven W. (1853)
Ronde 9, début dame

1.d4 ♘f6 2.♗f4 e6 3.e3 c5 4.c3 d5 5.♘d2 ♘c6 6.♘gf3 ♗d6 7.♗g3 0-0 8.♗d3 b6 9.♕e2 *[9.♘e5 ♗b7 10.f4 ♘e7 11.0-0 ♘f5 12.♗f2 ♗e7 13.a4 ♗d6 14.a5 ♖b8 15.axb6 axb6 16.♗b5 ♕c7 17.g4 ♘e7 18.♗h4 ♗xe5 19.dxe5 ♘e4 20.♘xe4 dxe4 21.♕d6 1-0 (71) Vachier Lagrave,M (2778)-Abdusattorov,N (2627) Chess.com INT 2020]* **9...♕c7 10.e4= dxe4 11.♘xe4 ♘xe4 12.♗xe4 ♗b7 13.dxc5 bxc5 14.♗xh7+ ♔xh7 15.♕d3+ ♔g8**

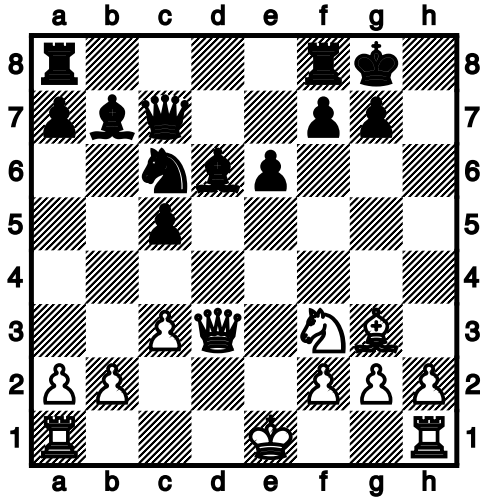

16.♕xd6 *[Prendre avec le fou offrait un bon avantage aux Blancs : 16.♗xd6 ♕d8 (16...♖fd8 17.0-0-0 c4 18.♗xc7 ♖xd3 19.♖xd3 cxd3 20.♖d1 ♖c8 21.♗g3 ♖d8 22.♘d2 ♘e7 23.f3 et les chances de survie du pion noir avancé en d3 sont très réduites) 17.0-0-0 ♖e8 18.♗xc5±]* **16...♕b6 17.0-0 ♗a6 18.♖fe1 ♖ad8 19.♕c7 ♕xc7 20.♗xc7 ♖d7 21.♗f4 1/2**

Guilfanov R. (1108), Pham Kieu K. (1150)
Ronde 7, défense sicilienne fermée

1.e4 c5 2.♘c3 d6 3.♘f3 ♘f6 4.♗b5+ ♗d7 5.♗xd7+ ♕xd7 6.0−0 g6 *[6...♘c6 7.d4 cxd4 8.♘xd4 e6 9.♘f3 ♗e7 10.♕e2 a6 11.♘a4 ♖b8 12.♖d1 0−0 13.♗f4 b5 14.♘c5 ♕a7 15.♘b3 ♖fd8 16.c4 bxc4 17.♕xc4 ♖bc8 18.♖ac1 1/2−1/2 (40) Zhang,P (2643)−Alekseev,E (2661) Poikovsky 2007]* **7.d3 ♗g7 8.♗g5 0−0 9.♗xf6** *[9.♕d2 est plus habituel afin de conserver le fou g5 pour l'attaque]* **9...♗xf6 10.a3 ♘c6 11.h3 ♖fd8 12.♕d2 ♖ab8 13.g4 ♗g7 14.♘g5 h6 15.♘f3 ♕e6 16.♔g2 b5∓ 17.g5** *[La discussion s'engage sur l'aile roi]* **17...hxg5 18.♘xg5 ♕d7 19.♕f4 f6 20.♘f3 ♔f7 21.h4 ♖h8 22.♖ab1** *[22.♖h1]* **22...♖bf8 23.♘xb5 ♔e8 24.b4 ♘d8 25.bxc5 dxc5 26.♕b8** *[26.♘c7+ ♔f7 27.♘e5+ et les Blancs remportent la partie]* **26...♕g4+ 27.♔h2** *[27.♕g3 permet de sauver le cavalier tout en conservant les meilleures chances]* **27...♕xf3 28.♕g3 ♕h5 29.♔h3 f5** *[29...g5 est encore plus fort]* **30.♕g5 ♕f3+** *[30...♕xg5 31.♘c7+ ♔f7 32.f4 ♖xh4#]* **31.♔h2 ♗e5+** *[Toutes les pièces noires convergent vers la position ennemie]* **32.♔g1 ♘f7 33.♕g2 ♕h5 34.exf5 gxf5**

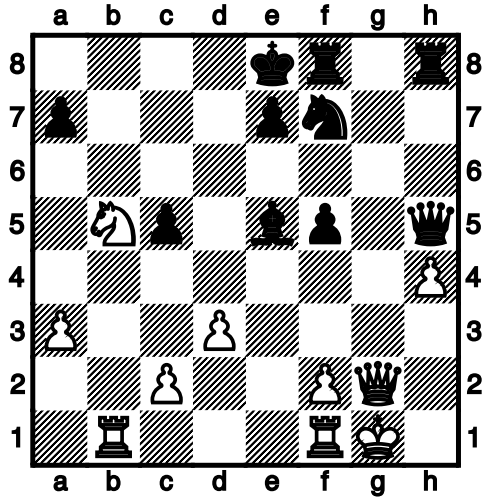

35.♘c7+ *[Les Blancs pouvaient sauver le demi−point grâce à un échec de leur dame en c6 : 35.♕c6+ ♔d8 36.♖fe1 ♕xh4 37.♕d5+ ♔e8 38.♕c6+ ♔d8 (1/2) 39.♕d5+ ♔c8?? 40.♘xa7+ ♔c7 41.♖b7#]* **35...♗xc7 36.♕c6+ ♔d8 37.♕d5+ ♘d6 38.♕a8+ ♔d7 39.♕xa7 ♖fg8+ 40.♔h1 ♕xh4# 0−1** *[Une partie combative où les deux camps ont tour à tour été gagnants]*

Lemaître D. (1848), Cornil E.(1933)
Ronde 4, défense sicilienne (Alapine)

1.e4 e6 2.d4 c5 3.c3 b6 4.♘f3 ♗b7 5.♗d3 cxd4 *[5...♘f6 6.♘bd2 ♘c6 7.0−0 d5 8.e5 ♘d7 9.♖e1 g5 10.h3 h5 11.g4 hxg4 12.hxg4 ♕c7 13.♘f1 ♗e7 14.♘g3 0−0−0 15.♗e3 1/2−1/2 (40) So,W (2767)−Artemiev,V (2746) Chess.com INT 2019]* **6.cxd4 ♗b4+ 7.♗d2 ♗xd2+ 8.♘bxd2 ♘h6 9.0−0 0−0 10.♖c1 ♘c6 11.♕e2 f5= 12.♖fd1 ♕f6** *[12...♘b4 13.♗b1 fxe4 14.♘xe4 ♘f5 15.a3 ♘d5=]* **13.e5 ♕e7 14.♘c4 ♘f7 15.a3 b5** *[15...♖ac8 16.b4±]* **16.♘cd2 a6 17.♘b3 ♖fc8 18.♕e3 ♘cd8 19.♘c5 ♗d5 20.♗c2** *[20.♗f1±]*

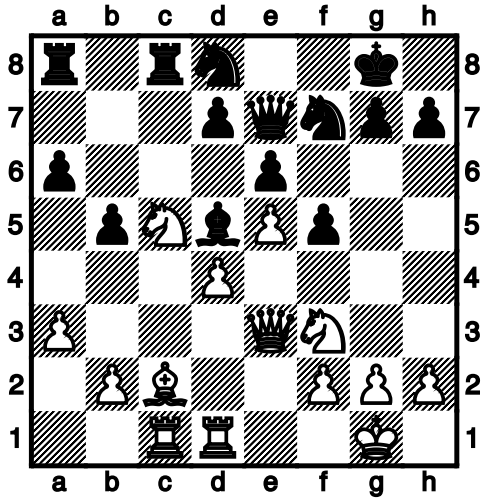

20...d6? *[20...♗xf3 21.♕xf3 (21.gxf3 ♘xe5 22.♕xe5 d6 23.♕e3 dxc5 24.dxc5 ♖xc5 25.b4 ♖cc8 26.♗xf5±) 21...♘xe5 22.dxe5 ♕xc5 23.♖xd7 ♘f7 24.♖dd1 g6=]* **21.exd6 ♘xd6 22.♖e1** *[22.♗b3±]* **22...♘8b7?** *[22...♘c4 23.♕c3 ♕f7 24.b3 ♘xa3 25.♘e5 ♕f6 26.♗d1 a5 27.♗f3±]* **23.♘xe6± ♘e4 24.♘f4 ♗f7 25.♘e5 ♘ed6 26.♕f3 ♖e8 27.♘d5 ♗xd5 28.♕xd5+ ♕e6 29.♕xe6+ ♖xe6 30.♗b3 ♘c4 31.♘xc4 ♖xe1+ 32.♖xe1 bxc4 33.♗xc4+ ♔f8 34.♖e6 a5 35.♔f1 ♖d8 36.d5 ♘d6 37.♗d3 g6 38.f3 ♘f7 39.♗c4 ♖c8 40.♖c6 ♖b8 41.b3 ♘e5 42.♖a6 ♖c8** *[42...♘xc4 43.bxc4 ♖c8 44.♖xa5 ♖xc4 45.♔f2+−]* **43.♖xa5 ♘xc4 44.bxc4 ♖xc4 45.♖a7 ♖d4 46.♖xh7 ♖xd5 47.♖a7 ♖d2 48.a4 ♖a2 49.h4 ♔g8 50.♔g1 ♔h8 51.♔h2 ♔g8 52.a5 ♖a4 53.♔h3 ♔h8 54.g3 ♖a3 55.f4 ♖a2 56.a6 ♔g8 57.h5 gxh5 58.♔h4 ♖a3 59.♔xh5 ♖xg3 60.♖b7 ♔h8 61.a7 ♖g8 62.♖b8 ♔h7 63.♖xg8 1−0**

Cahier sur l'histoire du Cercle de Bruxelles (1891/95-1949)

La rédaction vient de publier un Cahier consacré à l'histoire du Cercle de Bruxelles depuis sa fondation jusqu'en 1949. Le Cahier contient des extraits de très nombreuses chroniques échiquéennes de l'époque, année par année. Avec une tentative de les regrouper/classer par thèmes.

Nous vous invitons à parcourir le cahier. Il regorge d'anecdotes, de grilles de résultats, de détails historiques que nous ont laissés les anciens chroniqueurs, passionnés et journalistes.

Par exemples :

- trois grands vainqueurs **Geza Maroczy, Carl Schlechter** et **Siegbert Tarrasch** pour trois grands tournois. Mais de quels tournois s'agit-il ?
- quel célèbre Cercle anglais rencontre le Cercle de Bruxelles 1905 ?
- qui a été à la base des réunions visant à créer la Fédération Belge des Echecs ?
- quelle joueuse du Cercle de Bruxelles remporte le premier Championnat de Belgique féminin en 1938 ? Mais a-t-elle pu remporter le titre ?
- quel Champion du Monde est membre d'honneur du Cercle au début du 20ème siècle ?
- dans la Revue du Cercle de Bruxelles, qui signait sous le pseudonyme de Schaakspeler ?
- quel Cercle flamand a organisé le Tournoi du Centenaire de la création de la Belgique ?
- quel grand maître international âgé de 84 ans vient donner au Cercle une simultanée en 1949 ?

Le Cahier (+ 400 pages) est disponible en **téléchargement libre** sur le site du CREB www.creb.be
Il fera l'objet de mise à jour régulières.

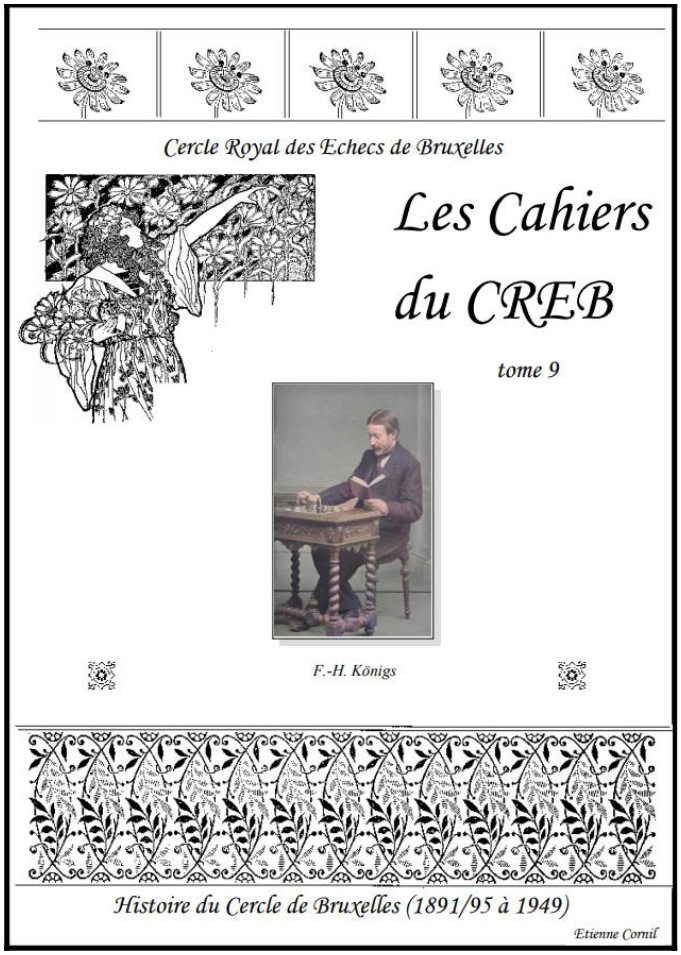

Activés en cours

Le tournoi du CREB (du 16/05 au 26/06/2021)

Le CREB organise un tournoi Lichess à longue cadence de 60 minutes + 30 secondes par coup, chaque samedi à 14 heures du 16/05 au 26/06/2021. Les inscriptions sont ouvertes. Il n'est pas nécessaire de prendre part à toutes les rondes. Le tournoi est réservé aux joueurs affiliés à la FBRE.

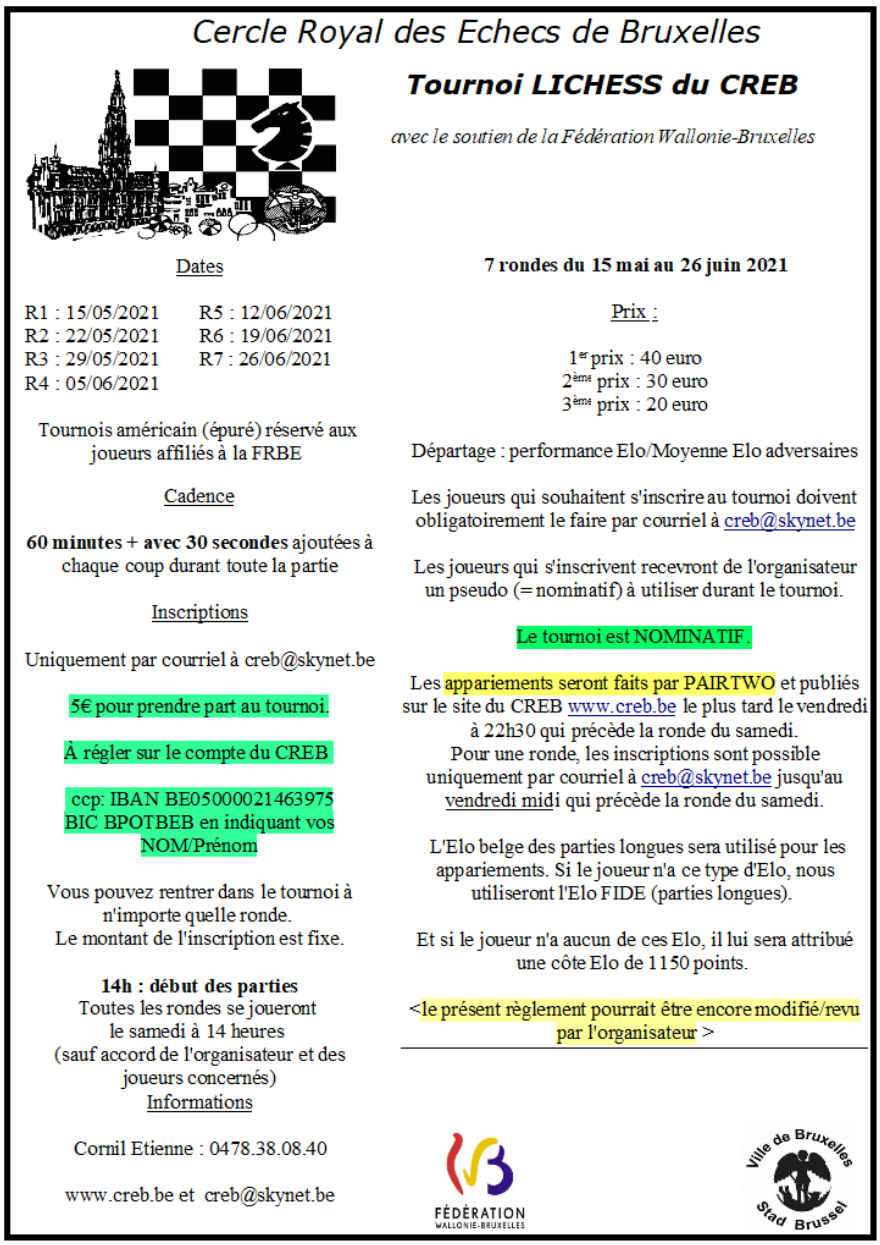

Cercle Royal des Echecs de Bruxelles

Tournoi LICHESS du CREB

avec le soutien de la Fédération Wallonie-Bruxelles

Dates

R1 : 15/05/2021
R2 : 22/05/2021
R3 : 29/05/2021
R4 : 05/06/2021
R5 : 12/06/2021
R6 : 19/06/2021
R7 : 26/06/2021

Tournois américain (épuré) réservé aux joueurs affiliés à la FRBE

Cadence

60 minutes + avec 30 secondes ajoutées à chaque coup durant toute la partie

Inscriptions

Uniquement par courriel à creb@skynet.be

5€ pour prendre part au tournoi.

À régler sur le compte du CREB

ccp: IBAN BE05000021463975
BIC BPOTBEB en indiquant vos NOM/Prénom

Vous pouvez rentrer dans le tournoi à n'importe quelle ronde.
Le montant de l'inscription est fixe.

14h : début des parties
Toutes les rondes se joueront le samedi à 14 heures (sauf accord de l'organisateur et des joueurs concernés)

Informations

Cornil Etienne : 0478.38.08.40

www.creb.be et creb@skynet.be

7 rondes du 15 mai au 26 juin 2021

Prix :

1er prix : 40 euro
2ème prix : 30 euro
3ème prix : 20 euro

Départage : performance Elo/Moyenne Elo adversaires

Les joueurs qui souhaitent s'inscrire au tournoi doivent obligatoirement le faire par courriel à creb@skynet.be

Les joueurs qui s'inscrivent recevront de l'organisateur un pseudo (= nominatif) à utiliser durant le tournoi.

Le tournoi est NOMINATIF.

Les appariements seront faits par PAIRTWO et publiés sur le site du CREB www.creb.be le plus tard le vendredi à 22h30 qui précède la ronde du samedi.
Pour une ronde, les inscriptions sont possible uniquement par courriel à creb@skynet.be jusqu'au vendredi midi qui précède la ronde du samedi.

L'Elo belge des parties longues sera utilisé pour les appariements. Si le joueur n'a ce type d'Elo, nous utiliseront l'Elo FIDE (parties longues).

Et si le joueur n'a aucun de ces Elo, il lui sera attribué une côte Elo de 1150 points.

<le présent règlement pourrait être encore modifié/revu par l'organisateur >

FÉDÉRATION WALLONIE-BRUXELLES

Ville de Bruxelles Stad Brussel

Activés futures

Le 4ème Grand Mémorial René Vannerom (17-18/12/2021)

Brigitte Ramanantsoa a le plaisir d'annoncer la tenue du 4ème **Grand Mémorial René Vannerom** les **vendredi 17 et samedi 18 décembre 2021**. Les trois premières éditions, dédiées à la mémoire de notre ancien président **René Vannerom**, avait réuni de nombreux GMI et MI.

Croisons les doigts pour que toutes les conditions sanitaires soient bien réunies que nous puissions enfin faire revivre l'esprit de compétition autour des échiquiers.

La page des Deux Fous du Diogène (207)

Signalétique

Voir PION F 186

Actualités

Quelques pensées

Cet après-midi, je regarde par la fenêtre de mon appartement…Je vois le trafic,les bus,les piétons et des jeunes. Tous ces jeunes… Je pense à cette année écoulée…

Une bien étrange aventure au cours de laquelle ma vie, mes habitudes, mes loisirs comme ceux de tant de personnes autour de moi ont pris une toute autre tournure.

Je pense à mes mercredis et samedis après-midi au cours desquels j'ai eu tant de plaisir ces dernières années à venir rejoindre le club.

Je songe aussi à cet instant que tout cela a bien failli disparaître.

Voilà à peine quelques mois, toute cette vie de groupe c'est arrêtée subitement.

Plein de questions à propos de tous ces enfants et adultes qui m'entourent et meublent mes loisirs et je vous l'avoue dont j'ai beaucoup de plaisir à voir évoluer leur talent, j'ai vu s'organiser une réaction, timide d'abord puis.. plus franche et plus organisée qui fait qu'aujourd'hui bien des tournois ont lieu.

Nos membres et ceux d'autres clubs peuvent poursuivre leur passe-temps, leur passion aussi.

Je suis bien contente.

Contente d'avoir assisté à ce nouveau départ, à ce tournant si moderne , je voudrais simplement dire bravo.

Bravo et merci.

A tous : les joueurs bien sûr, mais aussi à tous ceux qui ont mis les moyens ,à ceux qui ont cédé du temps à l'internet. À tous ceux qui ont programmé, arbitré, consigné. Tous ceux dont j'ignore le rôle et la mission et qui ont mis du leur, donné de leur temps et leur talent pour que les échecs et tous ceux que cela passionne ne se soient pas retrouvés seuls face à leurs échiquiers en cette bien étrange année.

Je regarde à nouveau au travers de ma fenêtre et souris déjà parce que je sais que bientôt j'aurai le plaisir de vous retrouver tous.

Amicalement.

Anne Bourgeois

Activités en cours

Tournoi Lichess du Fou Furieux

La suite des aventures des Deux Fous du Diogène sur Lichess, c'est reparti pour minimum 4 dimanches : toujours le dimanche à la même heure (17h à 18h30) mais sous un autre format. Non que nous ne soyons pas convaincus du système suisse, mais plutôt juste pour le plaisir de changer les choses : le changement a ses vertus que la raison n'ignore pas.

Le système Arena sera utilisé avec chaque dimanche une cadence différente :

Dimanche 2/5 : 5 + 3 (pas Berserk)
Dimanche 9/5 : 3 + 0
Dimanche 16/5 : 10 (Berserk permis)
Dimanche 23/5 : 3 + 2

<lien vers le tournoi>

La page du Belgian Chess Club (209)

Signalétique

Voir PION F 186

Actualités

Le 6 août, le club sera, à nouveau, accessible de 18h30 à minuit (le rez-de-chaussée, le 1er étage ainsi qu'un endroit pour ranger le matériel du club).

Programme proposé ce vendredi 6 août 2021 avec masque porté en permanence jusqu'à nouvel ordre.

– cours débutants de 18h30 à 19h45
– Activité à 20h30 : Blitz

Activités en cours

Parties amicales sur le pont Marchand

Des parties amicales se déroulent chaque mercredi de 20h à 23h (sauf grosse tempête) sur le pont Marchand à Anderlecht (près de la caserne des pompiers Chaussée de Mons) ?

Il s'agit d'une initiative renouvelée par **Remco Ruiter** (joueur bien connu du Pantin).

La vue sur le canal permet de partir en vacances pendant quelques heures.

La page du Brussels Chess Club (244)

Signalétique

Voir PION F 186

Actualités

Le Brussels Chess Club et le Cercle de Boitsfort ont fusionné leurs tournois en ligne et il aura lieu dorénavant **les lundis**.

Activités en cours

Brussels-CEWB Relockdown Blitz.

Chaque lundi à 20 heures 30 sur Lichess. *L'heure de début a été reculée pour préserver la paix des ménages et des estomacs !*

Durée : 1 heure 30.
Cadence : 4 minutes + 2 sec (incrément Fischer, le seul disponible sur le site).
Modalités : Berserk & Arena streaks activés.

Informations sur la page du Cercle : http://brusselschessclub.be/
Tous les résultats ici : https://lichess.org/@/phjBCC/tournaments/created

Beaucoup de pseudonymes dévoilent quasi immédiatement l'identité du joueur.

Ce sont maintenant alternativement :

- Deux Blitz standards homologués ;
- Un Blitz Chess960 homologué ou un Blitz thématique non homologué dit « Le Roque est un coup illégal ».

Parlons de ce dernier qui rencontre un succès d'estime.

La formule avait été testée jadis au club (en « présentiel » donc mais à l'époque le concept n'aurait même pas été compris sans parler de « distanciel » qui eût peut-être été interprété comme « à une certaine distance de l'échiquier », 2 mètres par exemple) et avait provoqué l'enthousiasme.

Le principe : toutes les règles habituelles sont conservées for le Roque qui devient un **coup illégal**.
Sur Lichess, il devient tout simplement un **coup impossible** par une manœuvre d'édition de la position initiale (décocher 0-0 et 0-0-0 pour les deux couleurs).

Par ailleurs, nous avons « fêté » récemment le premier anniversaire (20 avril 2020) de nos tournois en ligne : il y en a eu 39 depuis. Je ne sais s'il faille utiliser plutôt le verbe « déplorer » en lieu et place de « fêter ». C'est à vous de voir ! D'aucuns se demandent s'ils seront encore capables de passer des heures sur une unique partie, habitués qu'ils sont maintenant à y consacrer quelques minutes…

Nous nous refusons à prédire le moment de la réouverture du club mais avons néanmoins un très léger espoir pour juin. Nous sommes évidemment tributaires des décisions politiques mais aussi de celles de notre hébergeur, l'association « Het Huys ».

LLa page du Cercle d'Echecs La Bourlette Anderlues (525)

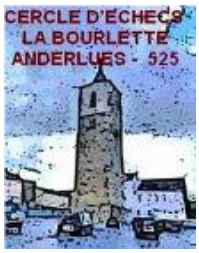

Signalétique

Dénomination	Cercle d'Echecs La Bourlette Anderlues
Adresse	Impasse de l'Hospiteau, 3 à 6150 Anderlues
Jour de jeu	Vendredi à partir de 18h Parties de compétition à 19h30
Site Web/Email	www.celbanderlues.com / celbanderlues@gmail.com
Facebook	Groupe « Echecs Anderlues » www.facebook.com/groups/echecsanderlues
Contact	Christian Henrotte 0479/68 31 65
Cours	Mercredi 13h - 15h30 : débutants Samedi (1 fois par mois) : 9h30 et 13h15 (même cours matin et après-midi) : < 1500 Elo
Interclubs	3 équipes : 1 en D4, 2 x D5
Lichess	Rejoindre l'Equipe 525-Anderlues
Cotisation	Jeunes : 40 Eur Adultes : 55 Eur Renouvellement 2020-2021 : 25 Eur et 40 Eur vu subsides « Covid »

Activités terminées

Les compétitions en cours ont dû être arrêtées pour cause Coronavirus

Une compétition Lichess est organisée tous les vendredis soir 19h45 afin de garder les liens entre les membres.

Activités futures

Ceci dépend bien évidemment de la situation sanitaire et des décisions politiques (et scientifiques).

Les mesures Covid en vigueur seront d'application.

Dès que possible :

- Notre Combiné 14 (affiche ci-après)

En collaboration avec le Cercle 511 – Echiquier du Centre

- 5ème Tournoi du Centre fin août 2021 (affiche ci-après)

Dès septembre : nouvelle saison avec

- Continuation des cours le mercredi 13h-15h30 (moins de 1300 Elo)
- Compétitions (parties Fide) le vendredi soir
- Cours une fois par mois (moins de 1500 Elo)
- Participation aux Interclubs Nationaux
- Participation aux JEF et autres

TOURNOI COMBINÉ n° 14

400 Eur
(prix en espèces)

Cercle d'Echecs d'Anderlues

Les vendredis à partir du XX juin
(appariements à 19h25 – début à 19h30)

Adresse : Impasse de l'Hospiteau, 3 à 6150 Anderlues (local du club)

Tournoi de parties lentes (9 rondes) - FIDE
et de parties rapides (9 rondes) - FIDE

SYSTÈME A L'AMERICAINE pour les deux tournois du Combiné

- **9 vendredis : dates dépendant des dispositions légales**
- **Parties lentes : cadence « Fischer » : 90min pour 40 coups + 30min KO et incrément de 30sec dès le 1er coup)**
- **Parties rapides : cadence 12' + 5 sec par coup dès le 1er coup**

- **Il faut 4 parties officielles et 3 parties rapides pour être classé (Modifié à cause de la crise « Covid »)**

Classement final : (Points des parties officielles multipliés par 2) + points des parties rapides
Tous les joueurs sont placés dans un seul groupe pour les appariements mais il y a prix et trophées pour deux catégories déterminées après la 2ème ronde (répartition affichée pour la 3ème ronde)

Inscription : Gratuit pour les membres du 525 – 15 Eur pour les autres

Renseignements : notre site et/ou Christian Henrotte – 0479/ 68 31 65 - Agnès Abrassart – 0474/ 915 1374

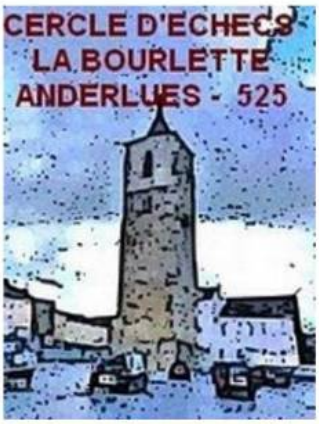

5ème TOURNOI DU CENTRE

Du 25 au 29 août 2021

600 Eur + 80% des inscriptions en prix en espèces

Tournoi FIDE ouvert à tout joueur en règle d'affiliation (dans un club belge ou possédant un matricule Fide) – Système Suisse en 7 rondes (70 participants maximum)
2 groupes : Groupe A : 12 joueurs : 3 premiers de la précédente édition (si souhaité et si pas dans les meilleurs Elo Fide) + joueurs selon Elo Fide
Groupe B : les autres joueurs
Possibilité d'un demi-point de bye (sauf à la ronde 7)
Cadence : 1h30 KO + 30 sec/coup
R1, R2, R3 : mercredi, jeudi et vendredi : 19h30 (confirmation des présences de 18h30h à 19h25)
R4 et R5 : samedi : 10h et 15h
R6 et R7 : dimanche : 10h et 15h (Remise des prix vers 19h)
Cette année, le Tournoi se déroule au Centre Culturel de Chapelle-lez-Herlaimont (Place de l'Hôtel de Ville, 17)
(L'an prochain, une rotation sera effectuée et le Tournoi sera organisé à Anderlues)

Inscription : 20 Eur (15 Eur Juniors) (majoration de 5 Eur après le 20 août)(Gratuit pour les titrés) au compte : BE29 0635 7016 8964 du CELBAnderlues
Inscriptions via le lien sur le site du club 525 Anderlues ou par mail à celbanderlues@gmail.com
Tournoi organisé dans le respect des mesures Covid en vigueur à cette date
Renseignements : Christian Henrotte (Anderlues) 0479/68 31 65 – Mario Di Pronio (Echiquier du Centre) 0496/986207

La page du Cercle Monti' Chess Club (553)

Signalétique

Voir PION F 183

Actualités

Stage Echecs et Sport (du 5 au 9 juillet 2021)

Les vacances de Pâques sont déjà terminées, il est temps de préparer les vacances d'été.

Le Monti' Chess club organise son stage "Echecs et sports" !!

Les enfants seront encadrés par deux éducateurs spécialisés (l'un est en plus formateur d'échecs et l'autre, coach sportif).

Le nombre de participants est limité.

Pour qui ?	Enfants de 6 à 12 ans (répartis en 2 groupes selon l'âge)
Quand ?	Du 5 juillet au 9 juillet 2021.
Horaire ?	De 9h à 16h. Garderie gratuite de 8h à 9h et de 16h à 17h.
Où ?	Dans les installations du club de foot de l'AS Montigny, 109 rue du bois Frion à Montigny le Tilleul.
Organisation ?	9h à 10h15: Le groupe A commence par les activités sur les échecs pendant ce temps le groupe B participe à des activités sportives.
10h15 à 10h45 :	pause et collation.
10h45 à 12h00 :	les 2 groupes changent d'activité
12h :	diner
13h :	reprise des activités, groupe A aux échecs et groupe B en sport.
14h15 à 14h45 :	collation et pause
14h45 à 16h :	activité sports pour le groupe A et échecs pour le groupe B

Frais de participation? 80€ (les enfants prévoient leur diner et leurs collations)

Infos : Johan 0485 370 413 , Bruno 0498 690 439

Des photos du stage seront publiées chaque jour sur notre page pour que vous puissiez admirer les performances de vos enfants.

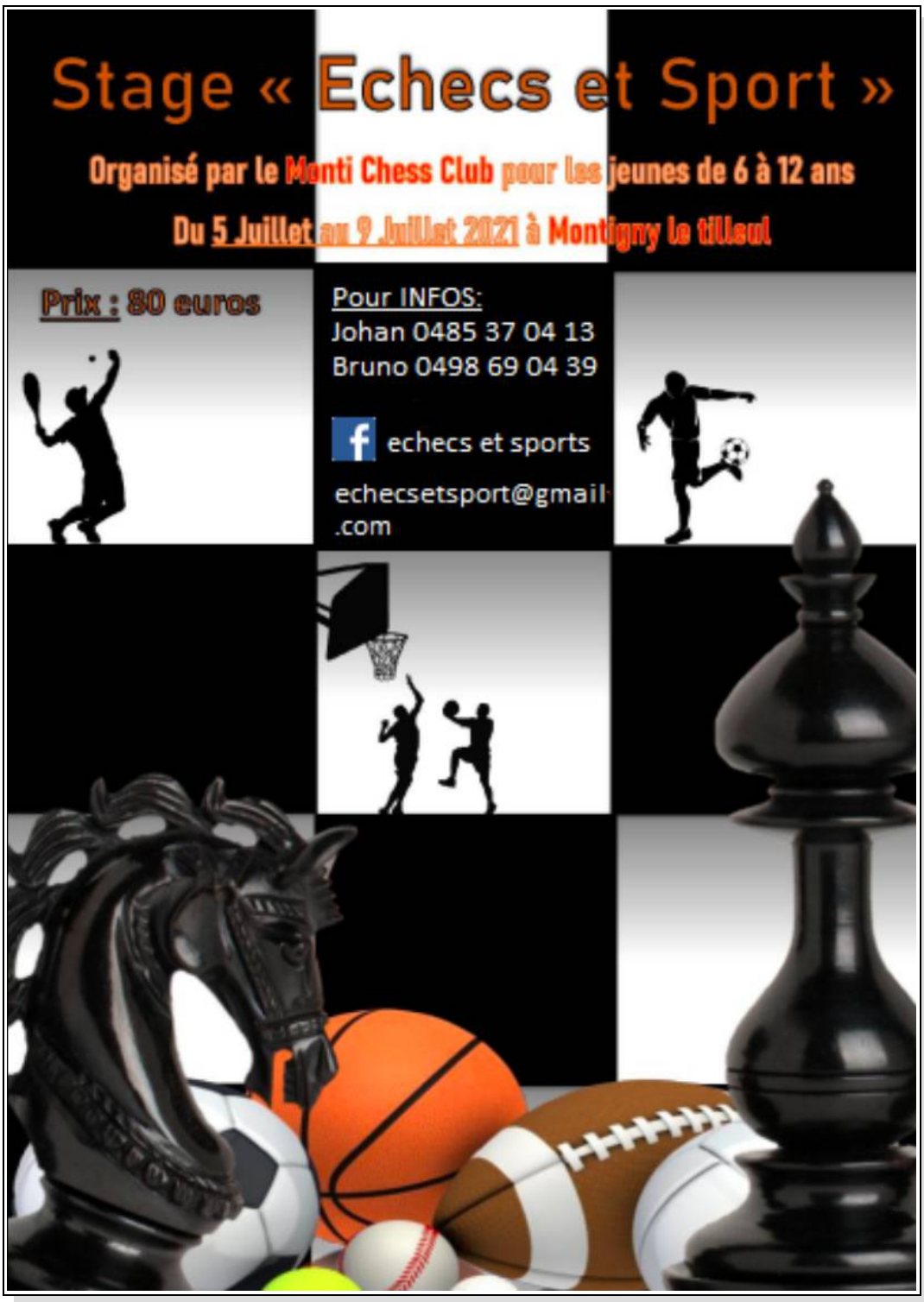
Stage « Echecs et Sport »
Organisé par le Monti Chess Club pour les jeunes de 6 à 12 ans
Du 5 Juillet au 9 Juillet 2021 à Montigny le tilleul
Prix : 80 euros
Pour INFOS:
Johan 0485 37 04 13
Bruno 0498 69 04 39
echecs et sports
echecsetsport@gmail.com

La page du Cercle Royal des Échecs de Liège (601)

Signalétique

Voir PION F 186

Activités en cours

Tournoi jeunesse en ligne

Un tournoi vient de commencer le vendredi 9 avril.

Pour vous inscrire au tournoi il faut avoir un compte Lichess et prendre contact avec l'équipe du CRELEL.

La page du Cercle Royal des Échecs de Namur (901)

Signalétique

Voir PION F 182

Actualités

Le club est fermé jusqu'à une date indéterminée.

Activés en cours

Durant le confinement, le club organise des cours tous les vendredis à 18h sur Discord (étapes 2 et +), ainsi que le dimanche à 10h (étape 1).

En général, le mardi à 18h, nous animons notre canal Twitch (https://www.twitch.tv/namurechecs) avec des activités variées : banter blitz (un joueur fait des blitz tout en commentant en direct ses parties), main-cerveau (deux joueurs font équipe : un indique le nom de la pièce à bouger, par exemple « cavalier », et l'autre exécute le coup en respectant la consigne), …

Le mardi à 20h, il y a également régulièrement une diffusion du tournoi du soir sur ce même canal Twitch.

La page du Cercle de Braine (961)

Signalétique

Dénomination	Braine Echecs
Adresse	Rue Jules Hans 14/1 1420 Braine-l'Alleud
Nombre membres	50 (pas tous affiliés)
Jour de jeu	/
Site Web/Email	www.braineechecs.be / braineechecs@gmail.com
Facebook	www.facebook.com/braineechecs
Instagram	www.instagram.com/braineechecs/
Contact	Laurent Wery (0491 73 68 71)
Cours	Cours le vendredi de 17h15 à 18h30 à la Vallée Bailly (102 rue Vallée Bailly à 1420 Braine-l'Alleud) Ces stages sont prévus en juillet/août.
Interclubs	Interclubs nationaux avec 2 équipes en divisions 4 et 5 Interclubs francophones avec 2 équipes en division 5
Cotisation	80 € (loisirs) ou 90 € (compétition)

Activés en cours

Nous vous proposons des cours pour jeunes joueurs (7-20 ans) le vendredi de 17h à 18h15 à l'**Institut Vallée Bailly** de Braine-l'Alleud.

Les cours sont répartis en fonction du niveau des joueurs et pas exclusivement leur âge (cours loisirs ou cours compétition).

Les cours seront donnés en mixant la théorie et le jeu

Rappelons que des tables publiques sont présentes à Braine-l'Alleud (gare, bibliothèque et lac du site du Paradis). De plus, des activités adultes vont débuter dès que possible.

L'Association Internationale des Echecs Francophones

Coupe et Championnat d'échecs en ligne (15-16/05 et 29-30/05/2021)

Chers amis échéphiles,

L'AIDEF souhaite participer au développement actuel des échecs en ligne en organisant deux nouvelles compétitions par équipes exclusivement réservées à ses membres qui pourront engager une équipe dans chaque compétition. La participation est gratuite.

Ces tournois figureront dorénavant au calendrier annuel des compétitions organisées par l'AIDEF.

La première compétition « **Coupe d'échecs en ligne par équipes de la Francophonie** » sera réservée aux joueurs amateurs sélectionnés par leur fédération pour participer au tournoi.

La seconde compétition « **Championnat d'échecs en ligne par équipes de la Francophonie** » sera réservée aux meilleurs joueurs sélectionnés par leur fédération pour participer au tournoi.

Les tournois se dérouleront respectivement les week-ends du 15 & 16 mai et 29 & 30 mai 2021.

<Annonce des tournois sur le site de l'AIDEF>

Le 7ème Championnat d'Echecs Rapides de la Francophonie à Lyon (12-13/06/2021)

<Video d'**Anatoly Karpov** annonçant le tournoi>

Le club d'échecs belge en ligne

Le club d'échecs belge en ligne existe depuis début janvier 2021 et son objectif principal est de rassembler en ligne les joueurs d'échecs belges.

Voir le site internet https://belgisch-online-schaakclub.be/ ainsi que le groupe Facebook www.facebook.com/groups/belgianonlinechessclub.

L'équipe des amis belges est une extension du club d'échecs en ligne belge et peut être trouvée sur https://lichess.org/team/belgisch-vriendenteam.

Le site Web et l'équipe Lichess (en fait aussi le groupe Facebook) sont inextricablement liés. Un petit groupe de personnes a mis son poids derrière ce tandem réussi.

Ce site a pour but de promouvoir les échecs en Belgique par

- Rassembler les joueurs d'échecs belges en ligne
- Promouvoir les échecs en ligne sur diverses plateformes en ligne
- Apprener les nouveaux joueurs à jouer aux échecs
- Offrer des adresses où vous pouvez acheter du bon équipement d'échecs
- Faciliter le passage des échecs en ligne aux club d'échecs
- Aider les joueurs ambitieux à trouver un entraîneur personnel
- Recueillir des nouvelles sur les échecs

L'équipe des amis belges de Lichess est déjà devenue un club virtuel à part entière avec plus de 500 membres de joueurs d'échecs de club et de nouveaux joueurs d'échecs de toute la Belgique.

Horaire hebdomadaire :

- Rapide jeunesse ou bataille jeunesse le mercredi après-midi à 16h00,
- Rapide le jeudi soir 20h
- Blitz le vendredi soir à 20h30 et/ou Lichess Mega Team Battle à 20h00
- Bataille par équipe le dimanche 20h00.

Toutes les deux semaines, il y a aussi un tournoi thématique le dimanche matin.

Baraque d'echec: Le mardi soir à 20h Tout le monde peut participer. Il s'agit d'un appel vidéo pour partager des idées, faire des propositions et s'entendre sur des affaires.

Lien de participation: https://jitsi.belnet.be/teambelgischevrienden

Forum Lichesspagina: ici aussi des idées peuvent être avancées ou des choses peuvent être partagées
Groupe Facebook: pour les annonces, les résultats, les minutes de caserne d'échecs, les nouvelles, ...

Pour terminer il faut mentionner que l'équipe belge a pris la troisième place dans la bataille de première division le 31/01. (https://lichess.org/tournament/QbLPvhNC) et le 29 janvier, il y a eu une participation exceptionnelle au Lichess Mega Team Competition où une belle 27ème place a été obtenue avec 200 équipes participantes dans le monde (https://lichess.org/tournament/kKuxaGfS).

Lien vers l'équipe: https://lichess.org/team/belgisch-vriendente

Au gré des lectures

Les impôts joués aux échecs

Présentation

Publié dans la **Gazette de Charleroi** du 28/09/1924, voici un sujet échiquéen quelque peu inhabituel puisqu'il parle du village de Stroeback dont les habitants avaient le droit de jouer une partie d'échecs, avec un contrôleur fiscal désigné, partie dont l'enjeu était le montant des taxes que le joueur devait régler à l'Etat. Voilà qui pourrait bien donner des idées aux contribuables que nous sommes tous.

Reste plus qu'à trouver le bon code dans la déclaration fiscale !

Le texte

Les charges qui pèsent sur les citoyens sont de plus en plus lourdes. C'est à qui trouvera le moyen de faire réduire au strict minimum le montant des taxes et impôts pour lesquels il est inscrit. Il fut un temps où, tout au moins dans certains pays, les citoyens pouvaient jouer et perdre - mais aussi gagner - contre l'État, dans une partie d'échecs, les taxes dont ils étaient redevables envers celui-ci. Et l'histoire est curieuse de ce pays, toujours existant, mais désormais privé de ce privilège.

Le village qui pendant des siècles a jouit d'un pareil bénéfice est celui de Stroeback, en Prusse ; ses habitants avaient le droit de jouer leurs taxes aux échecs contre un employé du gouvernement, spécialement désigné à cet effet. Cette concession leur avait été accordée à la suite de la manie… échiquière d'un fonctionnaire du fisc. Celui-ci ne trouvait pas parmi les paysans des adversaires et des compagnons de jeux dignes de lui ; certes, il les instruisait dans les mystères des échecs, mais sans résultats notables. Alors, il a eu une idée géniale : il proposa comme enjeu aux villageois le montant de leurs taxes. En peu de temps, il n'y eut plus un habitant de Stroeback qui ne connut les échecs.

C'est usage, devenu une loi, se transmit de père en fils, pendant des siècles. Chaque année, le fils du Reich déléguait un de ses fonctionnaires, spécialement exercé au maniement des pièces et des pions et chargé de jouer contre les contribuables stroebackois ; et ceux-ci désignaient de leur côté leur champion. Parfois, les mandants de ce dernier devait payer la taxe, mais la majeure partie du temps la commune perdait.

Frédéric le Grand, informé de cette étrange coutume, et étant d'autre part, amateur passionné des échecs, voulu aller se mesurer en personne contre les gens de Stroeback ; mais, moins fort que l'habituel envoyé du gouvernement, il se fit battre à plate couture. Il n'en fut pas fâché, accueillit son échec au jeu d'échecs avec le sourire, et rentré dans sa capitale, il fit envoyer au village un échiquier incrusté d'ivoire avec des figures en argent ciselé.

Stroeback est infiniment fière de ce souvenir et quiconque arrive dans le village, est conduit à la maison communale, où on lui fait admirer dans une vitrine, au milieu de la salle principale, le don-trophée du grand empereur.

Puisqu'on en est à rechercher des ressources pour l'Etat, pourquoi M. **Theunis** (NDLR : **Georges Theunis** a été premier ministre de la Belgique de décembre 1921 à mai 1925. Il fut en autre ministre des finances) ne consentirait-il pas à faire chez nous l'épreuve de ce système ? On joue si mal aujourd'hui aux échecs que nos finances finiraient bien par s'équilibrer.

Anticipation

Présentation

Un amusant texte tiré du Bulletin de l'**AJEC** (**Association des Joueurs d'Echecs par Correspondance**) d'avril 1943. L'auteur, **le docteur Francis Peeters**, se projette quelque 35 ans plus tard dans un univers où un appareil, que nous appellerions aujourd'hui un ordinateur, aide les joueurs à trouver les meilleurs coups dans une partie d'échecs. Son texte qui n'a d'autre but que de faire sourire est pourtant bien à l'avance sur l'époque. L'auteur y approche l'usage que l'on connaît aujourd'hui d'une souris pour déplacer à l'écran une pièce de sa case de départ à se case d'arrivée. Et il anticipe également la nécessité de créer une compilation de parties d'échecs de qualité (= publiées) et analysées (= commentées), ce que nous appelons aujourd'hui une base de données.

Le texte

C'était le 1er avril 1968 que l'appareil du **Dr Rassachs** fut montré en public pour la première fois. Il se composait de deux séries de claviers réunis entre eux par de nombreux fils et quelques commutateurs.

Chaque touche de la première série représentait un pion ou une pièce blanche ou noire, soit en tout 12 valeurs différentes, tandis que chaque touche de l'autre série représentait une des 64 cases de l'échiquier. En somme 76 touches distinctes. La démonstration de l'inventeur fut suivie avec un intérêt passionné par les nombreux spectateurs. tous joueurs d'échecs.

Le maniement de l'appareil était ultra-simple. Il suffisait de déprimer la touche correspondant à la pièce jouée par l'adversaire, ainsi que celles correspondant à la case de départ et d'arrivée de la pièce, de donner un tour au commutateur pour qu'aussitôt le moteur se mette en marche.

Quelques secondes plus tard une sonnerie électrique avertissait qu'une souche imprimée portant la mention du meilleur coup de réponse allait sortir d'une fente latérale.

Les explications de l'inventeur furent assez embrouillées. Il expliqua qu'avant de réussir son invention il avait dû compiler un nombre immense de parties d'échecs publiées et commentées.

Je m'approchai et demandai de pouvoir faire un essai. Je manipulai les touches de manière à demander le meilleur coup en réponse à un coup joué contre moi par un de mes correspondants de AJEC.

Je tournai le commutateur et quelques secondes plus tard la sonnerie retentit.

Malheureusement, ce n'était que la sonnerie de mon réveille-matin.

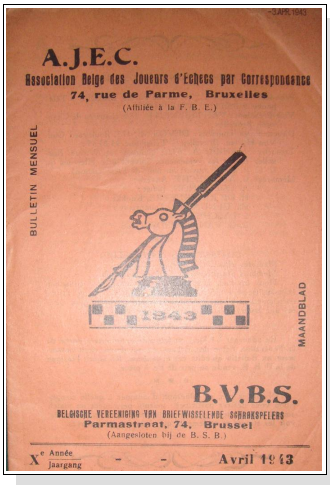

Dr F. PEETERS

René Magritte

Dans le numéro 185 du PION F, nous avons consacré un article sur le peintre **René Magritte**.

Continuons nos recherches sur ....

6. Les chiens de Magritte

Si nous avions pu trouver en octobre 2016 deux parties jouée par le peintre, il y a quelque chose sur lequel nous coincions depuis plus de quinze ans : **les chiens de Magritte** ! En effet **René Vannerom,** ancien président du Cercle Royal des Echecs de Bruxelles, nous avait rapporté avoir entendu dire que **Magritte** avait deux chiens, l'un blanc, l'autre noir, et que **Magritte** venait disputer des parties d'échecs au café le Greenwich avec ceux-ci.

René avait alors précisé qu'il s'agissait de deux chiens identiques à ceux que l'on pouvait voir dans un publicité des années quarante où l'on pouvait voir deux toutous nommés **Ric et Rac**.

Au hasard des lectures en vue dé rédiger notre Cahier sur l'histoire du Cercle de Bruxelles, nous sommes tombés par miracle-hasard-accident sur une page dans Le Soir du 03/12/1949 avec la dite publicité.

Lors de notre visite il y a quelques années à **la maison Magritte** sise au 135 rue Esseghem à Jette, nous nous étions enquis auprès du guide de savoir s'il existait une photo ou un souvenir de Magritte avec ses deux chiens. La réponse était tombée comme un couperet : **Magritte** n'aurait jamais eu de chiens ...

Si ça c'est pas du surréalisme ...

Un arbitre vous répond !

Dans l'édition précédente de cette rubrique, je vous annonçais un dossier complet sur la question épineuse et maintes fois débattue des départages dans les classements. Je me vois dans l'obligation de le reporter à la prochaine pour des raisons inavouables … n'insistez pas … j'ai dit inavouables. Il ne vous est cependant toujours pas interdit, loin s'en faut, de m'envoyer vos avis, critiques, suggestions, indignations, révoltes sur le sujet à l'adresse courriel arbitrage.fefb@gmail.com.

Dans celle-ci, je me charge d'éclairer votre lanterne sur ce qu'on appelle vulgairement la « Règle de Sofia » (la capitale de la Bulgarie, pas la fille de Francis Ford) et plus généralement sur la fine dialectique qui régit le subtil distinguo entre les légitimes « nulles par accord mutuel » et celles dites « de salon », également appelées « nulles de grand maître » (« *Grandmaster draws* » dans la langue de Nigel Short). *C'est d'ailleurs pour certains, dont votre serviteur, le seul moyen - peu onéreux qui plus est - d'une identification passagère (je suis taquin)…*

Je rappelle que cette rubrique - sauf avis contraire – ne se conjugue qu'au présentiel (devant l'échiquier, *On The Board* [OTB]…). Une autre rubrique magistralement tenue par l'arbitre Madame Michèle d'Elia ne s'occupe que du virtuel (en ligne, O*nline*, distanciel, avec souris et qui fait mal aux yeux) et de l'hybride (mélange présentiel/distanciel).

Je rappelle aussi que vous pouvez trouver une rubrique similaire, appelée « Le Coin de l'Arbitre », dans l'excellent bulletin (*Newsletter*) de la FRBE rédigé par Philippe Vukojevic et que vous devez recevoir par courriel (10 numéros jusqu'à présent mais qui ne sont malheureusement pas encore archivés sur leur site). Le contenu en est certes sommaire mais de qualité et va à l'essentiel.

Par ailleurs, cela va sans dire mais c'est encore mieux en le disant (formule consacrée), j'espère sincèrement que vous et vos proches vous portez comme des charmes et que je pourrai très rapidement vous arbitrer (sévèrement) en « vrai », parce que, honnêtement, les échecs sur un écran et sans buvette cela commence à bien faire…

1. La Nulle par Accord Mutuel

[Comme d'habitude les articles de loi sont en caractères droits, l'exégèse officielle en italique et le surlignage en rouge est personnel]

Elle fait partie des Règles Fondamentales du Jeu :

Article 5 : La Fin de la Partie

5.2.3 La partie est nulle en cas d'accord mutuel entre les deux joueurs au cours de la partie, sous réserve que chaque joueur ait au moins joué un coup. Ceci met immédiatement fin à la partie.

Quelques explications :

- L'accord mutuel doit se faire au cours de la partie : pas avant (arrangement) et pas après (changement du résultat) ;
- Tant qu'un coup n'a pas été joué de part et d'autre, la partie n'a pas encore commencé pour l'accord mutuel (paradoxalement elle l'a pour l'abandon, cf art. 5.1.2) ;
- La partie se termine immédiatement ! Pour l'anecdote, j'ai déjà assisté – comme spectateur - à la continuation d'une partie <u>après accord</u>, le demandeur prenant conscience de la supériorité de sa position et se ravisant avec l'accord de la partie adverse ! J'aurais pu le signaler à l'arbitre (art. 12.7) mais à cette époque « pré-arbitrale » pour moi, je ne connaissais pas encore suffisamment les règles… ce qui n'est plus votre cas évidemment…

Le bon déroulement en est régi par les Règles de Compétition :

Article 9 : La Partie Nulle

9.1.2 Cependant, si le règlement de l'événement permet les nulles par accord mutuel, la suite s'appliquera :

9.1.2.1 Un joueur souhaitant proposer la nulle le fera après avoir joué un coup sur l'échiquier et avant d'appuyer sur sa pendule. Une offre à tout autre moment durant le jeu est toujours valable, mais l'Article 11.5 doit être pris en compte. Aucune condition ne peut être liée à cette offre. Dans les deux cas, l'offre ne peut être retirée et reste valable jusqu'à ce que l'adversaire l'accepte, la rejette oralement, la rejette en touchant une pièce avec l'intention de la jouer ou de la prendre ; ou bien si la partie est terminée autrement.

9.1.2.2 L'offre de nulle sera notée par chaque joueur sur sa feuille de partie avec un symbole (=).

Il s'agit d'une règle utile pour l'arbitre et son utilisation doit être encouragée. Si un joueur prétend qu'il est distrait par des offres de nulle répétées, sa feuille de partie doit être examinée pour en trouver la preuve sous la forme de plusieurs (=) affichés.

Quelques explications :

- Nous reparlerons évidemment et plus amplement de la permission des nulles par accord mutuel donnée par l'évènement plus loin dans cet article ;
- Une offre intempestive reste valable et ne peut être retirée : par exemple si un joueur propose une nulle alors qu'il n'est pas au trait et que son adversaire l'accepte, il ne peut la retirer – *il vient par exemple de se rendre compte qu'il a un mat en 2* - sous prétexte qu'il ne l'a pas demandée « correctement » ;
- Aucune condition ne peut être liée à cette offre : argent versé sur un compte aux Iles Caïman, résultat d'une autre partie dans un match d'équipes (« Je propose nulle si mon co-équipier du premier tableau gagne sa finale »), rejoindre le CREB… ;
- Généralement entre joueurs courtois et franc-jeu (francisation officielle par l'Office québécois de la langue française de l'anglicisme *fair-play*), une poignée de main (il faut veiller néanmoins à ce que ce geste ne soit pas erronément interprété comme un abandon, cela s'est déjà vu) ou un accord (semi-)verbal font suffisamment office.

Article 11 : La Conduite des Joueurs

11.5 Il est interdit de distraire ou de déranger l'adversaire de quelque manière que ce soit. Ceci inclut les demandes injustifiées, les offres de nulle injustifiées ou l'introduction d'une source de bruit dans la zone de jeu. *Même lorsqu'elles sont justifiées, des offres ou réclamations de nulles répétées trop souvent peuvent gêner l'adversaire. L'Arbitre doit toujours intervenir lorsque l'adversaire est gêné ou dérangé.*

Une légende urbaine sans fondement et dont je ne connais pas la source – probablement une ancienne pratique de café – prétend limiter le nombre d'offres de nulle à trois par joueur et par partie, borne au-delà de laquelle l'adversaire serait officiellement dérangé. Hé ben non, si sur une partie de six heures, vous avez fait quatre, voire cinq propositions, qui plus est en respectant les formes, il n'y a absolument rien de répréhensible ; par contre vingt-cinq en dix minutes sur le trait de l'adversaire cela l'est, répréhensible !

On voit donc que la nulle par accord mutuel fait partie intégrante de la lettre du jeu et de la compétition.

En fait-elle partie de l'esprit ?

- Quand par exemple deux joueurs estiment qu'étant donné les forces en présence – tant échiquéennes qu'humaines - continuer une partie ne mènera forcément qu'à la nulle et préfèrent se dispenser d'une longue continuation fastidieuse et ainsi s'épargner pour la suite de la compétition, très certainement ;
- Quand, dans un match d'équipes ou même dans une compétition individuelle, le résultat de la partie n'a plus aucun intérêt, pourquoi pas ;
- Quand des intentions pacifiques président à la partie, c'est limite ;
- …

Il y a certainement plein de bonnes raisons.

Il y en a aussi suffisamment de mauvaises :

- Manque de combativité ;
- Arrangements douteux ;
- Manque de respect pour son adversaire (par exemple une offre de nulle d'un pékin comme Philippe Jassem à un Grand Maître) ;
- Indifférence marquée pour les organisateurs et les spectateurs (les premiers se sont souvent plaints de n'offrir comme spectacle aux seconds que des chaises prématurément vides aux meilleurs tableaux) ;
- …

2. Les Limitations à la Nulle par Accord Mutuel

***

En ***préambule***, rappelons que négocier le résultat d'une partie avant son déroulement est considéré comme de la tricherie et contraire à la plus élémentaire éthique du jeu.

Comme le spécifie la FIDE originellement dans la langue de Nigel Short mais dans une traduction exemplaire ici:

- RÈGLEMENTS ANTI-TRICHE

OBJECTIF, PRINCIPES DIRECTEURS, DÉFINITIONS

1. (…)
2. «Tricher» dans ce règlement signifie:

i) l'utilisation délibérée d'appareils électroniques (art. 11.3.2 Lois des échecs de la FIDE) ou d'autres sources d'informations ou de conseils (Art. 11.3.1 Lois des Échecs FIDE) pendant une partie; ou alors
ii) la manipulation de compétitions d'échecs telles que, y compris, mais sans s'y limiter, manipulation des résultats, « *sandbagging* » *(Ndt : intraduisible - « mettre des sacs de sable » -, cherchez-en le sens échiquéen*), trucage de matchs (« *match fixing* »), fraude à l'évaluation, fausse identité, et participation délibérée à des tournois ou des jeux fictifs

- RÈGLES GÉNÉRALES POUR LES COMPÉTITIONS DE LA FIDE

IX La conduite des joueurs

4) Quand il est clair que des résultats ont été arrangés (…) l'Arbitre Principal imposera des sanctions adaptées (…).

Ou dans la CHARTE DU JOUEUR D'ECHECS de la FFE (Fédération Française des Echecs)

- RESPECTER LES REGLES

(…)
Le résultat de la partie ou du match doit être acquis loyalement, sans bafouer l'éthique sportive et ne doit donc pas découler d'une quelconque négociation. (…)
Une proposition de nullité est toujours inconditionnelle. Le partage du point par accord mutuel ne doit pas résulter de considérations dont les tenants et les aboutissants se situent hors du contexte sportif et ne peut intervenir qu'à l'occasion d'un réel affrontement sur l'échiquier.

***

Passons au ***vif du sujet*** :

La FIDE permet à un organisateur de limiter grandement la possibilité de proposer une nulle :

Article 9 : La Partie Nulle

> 9.1.1 Le règlement d'une manifestation peut spécifier que les joueurs ne peuvent pas proposer ou conclure une partie nulle, soit en dessous d'un nombre défini de coups soit pas du tout, sans le consentement de l'arbitre.
>
> *Si un tournoi applique cette règle, alors le nombre de coups nécessaires ou l'impossibilité de proposer nulle doit être indiqué sur l'invitation du tournoi. Il est bien aussi de rappeler la règle au début du tournoi. La règle ne s'applique qu'aux propositions de nulle, les articles 9.2, 9.3 et 9.6 s'appliquent toujours pendant la partie. Ces derniers offrent la possibilité aux joueurs d'atteindre une nulle en moins de coups que la limite imposée dans le tournoi, mais celle-ci doit être validée par l'arbitre (par exemple : si deux joueurs font nulle par triple répétition de la position au bout de 20 coups dans un tournoi imposant au moins 30 coups aux deux joueurs avant de faire nulle par accord mutuel, alors l'Arbitre doit accepter la nulle avant d'arrêter la partie). Si aucun joueur ne réclame un nul par triple répétition, et qu'un arbitre sait que la même position (selon 9.2.2) s'est produite au moins 5 fois, alors il doit intervenir, voir l'article 9.6.1*

Quelques remarques :

- Certains tournois ajoutent une contrainte de temps (par exemple pas de proposition ou de conclusion de nulle avant 30 coups et une heure de jeu par joueur) mais ce n'est pas prévu, voire autorisé, par la FIDE ;
- Il est toujours permis de demander à l'arbitre une nulle pour triple répétition (9.2) ou pour la règle des 50 coups (9.3) et elle est toujours d'application obligatoire pour les cinq répétitions ou pour les 75 coups (9.6) [les 50 ou 75 coups peuvent intervenir quand la nulle est interdite pendant toute la durée de la partie… en disant cela j'anticipe les remarques perfides];
- Il est à noter que même la simple proposition est interdite puisqu'elle pourrait, même sans être acceptée (conclue), renseigner l'adversaire sur les intentions du demandeur ;
- Tout cela doit être clairement indiqué dans le règlement du tournoi, rappelé au début de celui-ci, voire à l'entame de chaque ronde.

On sent bien que deux joueurs farouchement déterminés à annuler obtiendront gain de cause en provoquant des répétitions mais il est communément admis que le niveau de combativité s'en trouve généralement amélioré (surtout dans les tournois non-professionnels, amateurs, à large spectre de force, … je ne sais comment les qualifier) mais existe-t-il des études chiffrées sur le sujet (c'est la mode, les études chiffrées) ?

En fait, on peut considérer article 9.1 comme un prolongement de l'interdiction de négociation du résultat jusqu'à un nombre de coups joués voire pour toute la partie.

C'est pourquoi certains règlements interdisent même aux joueurs de se parler !

Et nous en arrivons à la **Règle de Sofia** qui peut être considérée comme l'origine historique de l'article 9.1.1 (En fait, c'est un peu plus complexe et ancien que cela puisque l'idée fut, sous des formes diverses, adoptée dès 1929 lors de la première édition des Règles de la FIDE, abandonnée en 1952 pour être finalement réhabilitée en 2008).

Elle fut introduite en mai 2005 au « Super GM Tournament » de Sofia (qui l'eût cru) :

1. Une nulle par accord mutuel entre les joueurs est interdite ;
2. Aucun joueur n'est autorisé à parler à son adversaire ou à lui proposer un match nul ;
3. Un joueur ne peut réclamer le nul qu'en cas d'échec perpétuel, de triple répétition et si la position est un nul théorique ;
4. L'offre de nulle est faite à l'arbitre, qui est la seule personne qui peut décider de l'issue de la partie ;
5. L'arbitre sera conseillé par un fort Grand Maître.

Bon, cela date de 2005 et c'est un peu désinvolte dans la formulation.

L'expression (le syntagme) « Règle de Sofia » est devenue dans le langage courant échiquéen un synonyme très approximatif (une métonymie) de l'article 9.1.1.

La nulle par accord mutuel est régulièrement l'objet de débats, polémiques, joutes verbales, menaces de mort…
D'aucuns ont même proposé des traitements plus sévères comme par exemple la possibilité pour un arbitre de refuser une triple répétition (et l'abolition de la règle automatique des cinq) si il estime qu'elle fait office trop ostensiblement d'un accord mutuel. Mais que peut-il imposer ? De jouer d'autres coups ? Ce serait une première bien douteuse.

***

Qu'en est-il de la **sanction** applicable à une infraction à l'article 9.1.1?

Comme d'habitude, l'arbitre a à sa disposition tout l'arsenal de l'article 12.9 :

Article 12 : Le Rôle de l'Arbitre

12.9 Les options à disposition de l'arbitre pour sanctionner sont :

12.9.1 L'avertissement
12.9.2 L'augmentation du temps restant à l'adversaire
12.9.3 La diminution du temps restant au joueur incriminé
12.9.4 L'augmentation des points marqués par l'adversaire dans la partie jusqu'au maximum prévu pour cette partie,
12.9.5 La diminution des points marqués dans la partie par le joueur incriminé,
12.9.6 La déclaration de la partie perdue par le joueur incriminé (l'arbitre décidera aussi du score de l'adversaire)
12.9.7 Une amende définie à l'avance <- *à verser sur le compte personnel de l'arbitre*
12.9.8 L'exclusion pour une ou plusieurs rondes
12.9.9 L'expulsion de la compétition.

Pour une première proposition déplacée mais émise par inadvertance (oubli involontaire de la limitation) d'un joueur dans un tournoi, l'arbitre pourra par exemple simplement avertir le fautif.

Pour une conclusion hâtive de nullité, il pourra frapper la partie d'un score blanc comme par exemple spécifié dans le Règlement Intérieur de l'Open International de Vandoeuvre-lès-Nancy :

Article 8 (du RI): Nulles par consentement mutuel
Les nulles par consentement mutuel sont interdites dans tous les tournois. Le non-respect de cette règle pourra entraîner la perte de la partie pour les deux joueurs (score 0-0). Les joueurs sont tenus de faire appel à un arbitre afin de faire valider devant l'échiquier les autres nulles (pat, position morte, triple répétition de position, règle des 50 coups).

***

Les joueurs ne feront rien qui pourrait jeter le discrédit sur le jeu d'échecs (Art. 11.1).

Philippe Jassem
Responsable arbitrage FEFB

F.É.F.B.
Association sans but lucratif

Procès-verbaux

Procès-Verbal de la réunion de l'organe d'administration du 4 mai 2021 qui s'est tenue en google meet

Membres présents

- Membres du Conseil d'Administration : Renaud Barreau, Christian Henrotte, Philippe Jassem, Laurent Wery, Frédéric Bielik, Philippe Gonze (en fin de réunion)
- Invité : Damien andré

La réunion démarre à 20h

1.Accueil

Christian souhaite la bienvenue à tout le monde

2. PV(s) à approuver par le CA

- PV CA 22/12/2020 approuvé à l'unanimité

3. Inter-écoles FEFB 2020-2021

Un tournoi s'est tenu en virtuel et a ressemblé 279 jeunes du primaire et du secondaire. Un compte-rendu est disponible sur notre site.
Les retours sont très positifs. Tout s'est bien passé et le CA de la FEFB remercie et félicité Damien André pour toute l'organisation. Le fait d'avoir organisé des tournois d'entraînement a été d'une grande utilité.

Tout s'est bien déroulé pendant les tournois.

Au niveau financier, quelques paiements sont en retard mais il y a déjà 677.5€ de rentrés.
Une médaille sera envoyée à chaque participant(e) et une coupe aux trois premières écoles de chaque catégorie.

Une réflexion est à engager pour l'avenir. Les tournois provinciaux en présentiel ne réunissent que très peu d'écoles secondaires. Pourquoi ne pas rééditer la formule d'un tournoi en ligne ?

4. Trésorerie

Nous avons changé d'organisme financier suite à nos déboires avec ING et sommes passés à la banque de la poste. La fin du vaudeville est proche…
Christian présente la situation actuelle et propose de passer à nouveau par un subside covid aux clubs en fin d'exercice.
Début juin les cotisations définitives seront demandées et ensuite on pourra chiffrer le montant du subside.

Le projet jeunesse est en cours. Il sera demandé à Pierre de dresser un bilan intermédiaire et de voir où en est le paiement des coachs un seul rentre régulièrement ses demandes de paiement). Le budget sera pris sur la réserve financière de la FEFB et non dans le budget ordinaire comme décidé au CA du décembre.

Au 15/9 il y avait 702 affiliés (573 seniors et 129 jeunes) ; il y en a 973 au 4/5 (743 seniors et 220 jeunes).

Toutes les inscriptions au tournoi ICF qui ne s'est pas tenu ont été remboursées.

5. Formation « professeur d'échecs »

Fred explique ce projet qui découle du projet jeu d'échecs à l'école.
Plusieurs écoles souhaitent inscrire les échecs dans la grille horaire de cours (et non plus uniquement en extra-scolaire) mais pour cela, il faut, surtout en secondaire, des professeurs formés.
Actuellement, Fred donne des formations via les formations continuées (ICF, focef,…) mais c'est limité.
La formation s'articulera autour de 3 troncs (théorie et technique, animation-atelier, anthropologie échiquéenne) pour un total de 196h.

Cela déboucherait sur le brevet FEFB de professeur en jeu d'échecs. Il y aura la possibilité de ne suivre qu'un tronc et de déboucher sur un brevet spécifique (arbitre scolaire, formateur-formatrice, cadre de club).

En fonction du CV, on pourrait obtenir des dispenses.

Certaines parties se donneront sous forme de conférences ouvertes également au grand public.
Le budget total est de 40000€ (promotion, rémunération des professeurs, défraiement des locaux, etc…) répartis entre la FEFB, les frais de formation, un budget de la FWB et des mécènes à trouver.
Elle aurait lieu à Champion et certains modules pourraient se donner en hybride virtuel/présentiel.
Un dossier de recherche de subside doit encore être monté.

Fred Belva a contacté C. Coibion afin de créer des contacts avec la RW et la FWB.

Fred nous parle enfin du projet de Saint-Jean Baptiste Tamines où il a donné une formation où outre les professeurs de l'école, étaient présents des membres du CEBS qui voient d'une très bon œil cette dynamique.

6. Reprise des activités

Il n'y a pas encore de date annoncée par le gouvernement. Cela a été discuté au CA de la FRBE de ce 3 mai (voir PV sur le site de la FRBE).
La FRBE a toujours l'intention de terminer la saison ICN 19/20 les 5 et 12/9/21. Ensuite il y aura 6 semaines de période d'inscription et début de la saison 21/22 le 24 octobre.
La réouverture des clubs se fera certainement en même temps que la réouverture de l'horeca. Mais ceci dépend des annonces du gouvernement.

7. Concours photos

Un concours pour créer des affiches de promotion du jeu d'échecs a été lancé dans les écoles. Le CA a été appelé à voter. Résultats bientôt disponibles sur notre site.

8. Ligues

Le mail de Christian aux responsables n'a reçu aucune réponse.

Chaque année plus de 4000€ arrivent sur le compte des ligues et force est de constater que la promotion du jeu d'échecs ne s'en trouve pas améliorée.
Comme décidé à l'Ag d'octobre 2020, on devra se prononcer à celle de 2021 sur l'avenir des ligues.
Christian relance les ligues à ce sujet.

9. Démission de P. Gonze.

Philippe remet sa démission. Le CA prend acte et publiera celle-ci après la prochaine AG.
Les activités Lichess pourraient être reprises par V. Lejeune, à voir.

8. Divers

L'AIDEF organise 2 tournois où on peut envoyer une équipe. Un appel facebook sera lancé.
Une initiative a été présentée au CA de la FRBE : Schaakinitiaief vlanderen. Leur crédo est de donner des stages (en résidentiel) aux jeunes et des weekends pour des adultes, quel que soit le niveau. Potentiellement, cela peut donc toucher énormément de monde qui ensuite iraient vers des clubs. L'idée du CA de la FRBE est de faire un projet commun national-fédérations communautaires. Une invitation à discuter de ce projet sera lancée par la FRBE.

fin à 22h

F.É.F.B.

Association sans but lucratif

Petites annonces

003

La rédaction recherche parmi nos lecteurs, une personne qui aurait des collections d'anciennes revue d'échecs comme **Caïssa**, le bulletin de l'**Echigan**, le bulletin du Cercle des échecs **Le Pion du Roi**.

Ou d'autre anciennes revues échiquéennes belges. Le but étant d'augmenter le nombre d'archives dont nous disposons ou auxquelles nous pouvons avoirs accès pour illustrer nos articles dans le Pion F et/ou dans d'autres publications.

004

Certains de nos lecteurs ont certainement connu les fameux tournois SWIFT dont nous vous en avons fait l'écho dans le Pion F 187.

Mais est-ce que certains de nos lecteurs disposent d'archives sous forme de photos ? Des photos prises durant le tournoi ?

Ou bien encore ds photos prises lors de la fameuse simultanée donnée au Botanique en 1989 et qui avait rassemblé 25 GMI au Botanique en 1989 avec la présence de **Kasparov, Karpov, Salov, Ehlvest, Ljubojevic, Nunn, Beliavski, Short, Hübner, Timman, Ivan Sokolov, Portisch, Tal, Sax, Andersson, Seirawan, Ribli, Speelman, Vaganian, Youssoupov. Spassky, Nikolic, Kortchnoï, Hjartarson, Nogueiras**.

Chaque GMI affrontant 5 joueurs au même moment dans une belle et grande magnifique salle du Botanique.

Calendrier des activités échiquéennes 2021

Date	Activités	Cercle/Lieu	Informations
Tous les lundis à 20h30	Brussels-CEWB Relockdown Blitz	Lichess	http://brusselschessclub.be/
Tous les dimanches de 17h à 18h30	Tournoi Lichess du Fou Furieux	Lichess	Les2fousdd@gmail.com
15-16/05/2021	Coupe d'échecs en ligne par équipes de la Francophonie	AIDEF	https://aidef-tournois-en-ligne.com/
29-30/05/2021	Championnat d'échecs en ligne par équipes de la Francophonie	AIDEF	https://aidef-tournois-en-ligne.com/
Du 15/05 au 26/06/2021	Tournoi Lichess longues parties du CREB	Lichess	www.creb.be
Courant 06/2021	Tournoi combiné n°14	Anderlues	www.celbanderlues.com
Du 05/07 au 09/07/2021	Stage Echecs et Sports	Monti' Chess Club	Johan 0485 370 413 , Bruno 0498 690 439
Du 08/08 au 12/08/2021	Open International de Grammont	Grammont	
Du 14/08 au 20/08/2021	Championnat de Belgique (Brugse Meesters)	Bruges	www.brugsemeesters.be
Du 25/08 au 29/08/2021	5ème Tournoi du Centre	Anderlues	www.celbanderlues.com
29/08/2021	Publication PION F 189		
05/09/2021	Interclubs : ronde 10 de la saison 2019-2020		
12/09/2021	Interclubs : ronde 11 de la saison 2019-2020		
24/10/2021	Interclubs 2021-2022 : ronde 1		
21/11/2021	Interclubs 2021-2022 : ronde 2		
05/12/2021	Interclubs 2021-2022 : ronde 3		
17-18/12/2021	4ème Grand Mémorial René Vannerom	Bruxelles	creb@skynet.be
19/12/2021	Interclubs 2021-2022 : ronde 4		

Vos activités ne sont pas reprises dans cet agenda et vous voulez les faire connaître ? Contactez-nous !

Nous vous invitons à consulter les dernières nouvelles sur les sites de la FEFB et de la FRBE.

Index des parties

Le présent PION F comporte 46 parties

Alaissaoui A. (1150), Poinelli R. (1354).....344
Albert J. (1720), Guilfanov R. (1524).....393
Battistelli F. (1384), Wahidi A. (1150).....359
Caufriez O. (1765), Loncke M. (1726).....391
Dallemagne B. (1662), Anciaux A. (1819).....369
Decraene L. (1228), Shiva S. (1150).....358
Delmee P. (1150), Fontigny F. (1698).....391
Dieltjens S. (NC), Bauden D. (NC).....370
Elharrak M. (1150), Katumka I. 1153).....346
Elharrak Y. (1084), Andri A. (1341).....363
Faybish, Nimrod (2230) vs Lacrosse, Bernard 337
Geronimi J. (1857), Oh J. (1168).....357
Guilfanov R. (1108), Pham Kieu K. (1150).....394
Hauchamps M. (1553), Lefrançois J. (1046).....349
Heldenbergh N. (1880), Anciau A. (1885).....362
Heldenbergh N. (1880), Elharrak A. (1389).....362
Heldenbergh N. (1880), Guilfanov R. (1524).....363
Heldenbergh N. (1901), Huynh L. (2227) 351, 352
Huynh L. (2227), Heldenbergh N. (1901).....350, 352
Huynh L. (2227), MI Fontaine Q. (2340).....385
Lefrançois J. (1046), Hauchamps M. (1553).....349, 350
Lejzerowicz N. (NC), Leclaire A. (NC).....369
Lemaître D. (1848), Cornil E.(1933).....394
Lepoutre F. (1209), Vansilliette L. (1096).....364
Maeda H. (1110), Aouachria L. (1255).....357
Martin N. (1645), Musabayev M. (1495).....356
Martin N. (1645), Sazonov F. (1458).....356
Martin N. (1646), Filippos R. (1403).....344
MF Martyn R. (2242), MF Defromont B. (2242).....386
MF Martyn R. (2242), MI Fontaine Q.(2340).....384
MI Capone N. (2300), Huynh L. (2227).....389
MI Fontaine Q.(2340), MI Capone N. (2300).....384
MI Rakotomaharo F. (2422), MF Razafindratsima T. (2341).....385
MI Villegas P. (2367), MF Razafindratsima T. (2341).....387
Navez A. (1348), Bouche S. (NC).....369
Nuyts E. (1103), Davoust N. (1099).....358
Peeters P. (1150), Simon F. (1338).....392
Rozental T. (NC), Cason V. (NC).....370
Strubbe P. (1564), Peeters Y. (966).....392
Thibaut S. (1931), Verboven W. (1853).....393
Toledo H. (1150), Vandenhole K. (1150).....346
Wuillaume N. (1415), Gulgulian M. (1150).....344
Zhang A. (1150), Heem A. (1113).....357